

# CHILE SINDICAL

# 9

AÑO II

Nº 9

AGOSTO - SEPTIEMBRE 1982

## EDITORIAL

### ¿Nuevos actores, nuevo escenario?

A estas alturas, es visible un virtual enfrentamiento entre dos políticas económicas. Por un lado se encuentran los "chicagos", que intentan mantener su influencia para salvar lo máximo del modelo y que, durante los 9 años de aplicación de éste, encontraron en banqueros y financistas a sus principales aliados. Hoy, se percibe un alejamiento entre ellos, como resultado de las medidas económicas recién anunciadas, que también afectan a estos últimos. Por el otro, se encuentran los grupos empresariales productivos (industriales, mineros, agrícolas, etc.), quienes han renovado recientemente a sus directivas, reemplazando a los jóvenes (Casanova) por los viejos tercios (Ayala y Jorge Fontaine, por nombrar a algunos).

Los empresarios pugnan hoy por cambios en el modelo económico, que permitan una reactivación de la actividad productiva, lo que pasa por la intervención del Estado.

En sus críticas, sin embargo, este sector va más lejos aún, al afirmar que se ha perdido la confianza en la conducción y en el equipo económico y que la posibilidad de remontar la actual situación pasa por que se vuelvan a generar condiciones de confianza (en privado, y de acuerdo a los rumores circulantes, esto significaría la salida de los "chicagos" y su reemplazo por hombres de confianza del sector empresarial).

Para muchos analistas económicos y políticos, el proyecto de "refundación capitalista" ha fracasado rotundamente y el modelo se encuentra "a la deriva". Estos sostienen que las medidas rectificadoras son "insuficientes ante la gravedad de la crisis y obliga a diseñar otra estrategia" (Arato, Revista APSI, Nro. 113).

La pregunta que surge es si esto es posible sin modificar también el escenario político.

Lo cierto es que, en la escena política-económica, han empezado a aparecer nuevas caras. Los "chicagos" han dejado paso a los empresarios de viejo cuño, aquellos que se desarrollaron al amparo del Estado. Son los mismos hombres que, en el período 58-64 asesoraron a Alessandri y que han estado ligados políticamente a él y económicamente al Grupo Matte.

Algunos piensan que el modelo de los "chicagos" empieza a ser abandonado y que la permanencia de ellos en la conducción económica está en sus minutos finales.

Lo que no queda resuelto es qué implicancias en el terreno político, tendría la puesta en marcha de un nuevo modelo económico. Al parecer, nadie discute (en estas esferas) la salida de los militares y, más bien, su presencia sería una condición básica para la nueva etapa.

Un segundo consenso está en cómo tratar al movimiento sindical. De hecho, en ningún debate público se ha planteado el derogar la legislación lesiva para los trabajadores o restituir los niveles salariales anteriores a la crisis. Muy por el contrario, frente a una activación mayor del movimiento sindical, la respuesta ha sido la misma de todos estos años: represión y coerción. Allí están las gentiles "invitaciones" del Director General de Investigaciones a Hernol Flores (Presidente de la Asociación Nacional de Empleados Fiscales, ANEF) y a Emilio Torres (Presidente de la Confederación de Trabajadores del Cobre C.T.C.), para advertirles que se están sobrepasando de lo permitido. La Coordinadora Nacional Sindical (CNS), se ha visto también afectada por la prohibición de realizar los consultivos de sus organizaciones de base.

Todo indica que los grupos en pugna en las altas esferas, ven como condición indispensable para resolver la crisis política y económica, el tener garantizado, de partida, el control y encuadramiento del movimiento sindical, para que no se transforme en un actor que haga "más difícil" la salida.

#### **Movimiento sindical: parece imponerse una acción más decidida**

Esta mayor preocupación por controlar y mantener marginado al sindicalismo tiene bases reales, ya que, desde la convocatoria a la unidad, se nota un claro repunte en sus actividades.

Muchos pensaron que, con la prohibición del encuentro convocado por la ANEF (Chile Sindical Nro. 7), el debate y la búsqueda de la unidad se estancarían, cosa que está lejos de ocurrir. Este hecho quizás, abrió nuevas perspectivas y fue decantando las posiciones.

La pregunta que surgió fue de qué unidad se estaba hablando. Respecto a esta cuestión, muchos criticaron el llamado de la ANEF, por incribirse en una línea de unidad gremial, a la cual las organizaciones sindicales debían concurrir de manera subordinada. Estos sectores, sin rechazar el llamado de la ANEF, han venido planteando la necesidad de avanzar primero en la unidad sindical, ya que sólo en estas condiciones es posible iniciar un diálogo con sectores gremiales.

La ANEF y la U.D.T. (Unión Democrática de Trabajadores) parecen haber elegido el camino de trabajar, desde ya, por impulsar la unidad de todos los sectores; en cambio, la CNS, el FUT (Frente Unitario de Trabajadores), la Confederación de Trabajadores del Cobre (CTC) y la CEPCH (Confederación de Empleados Particulares de Chile), parecen haber optado por el camino de trabajar la unidad sindical como prerrequisito de cualquier acuerdo con otros sectores.

Lo que parece estar claro es que ni uno ni otro proceso llegará a un final

feliz, si no está estrechamente vinculado a los sindicatos de base, y a la mayoría de los trabajadores. Por otro lado, la unidad tendrá capacidad de convocatoria sólo si es capaz de plantear con claridad los intereses de los trabajadores y ofrecer caminos reales de acción.

Desde ya, se ven pasos concretos de avance unitario, al menos en algunos sectores. Un ejemplo de ello es un acuerdo de acción conjunta que alcanzaron todas las organizaciones campesinas nacionales.

#### **Nuevos esfuerzos, nuevo discurso**

La acción unitaria no ha quedado restringida sólo al sector campesino. La C.T.C., en conjunto con la C.N.S., el F.U.T. y la CEPCH levantaron, en julio, la iniciativa de solicitar una reunión con Pinochet, en la cual le iban a plantear las inquietudes de los trabajadores. La respuesta no se hizo esperar. Pinochet declaró que "no conversaba con comunistas". La iniciativa no murió allí, ya que esas organizaciones siguen preparando una minuta que contendrá los planteamientos y reivindicaciones del sector sindical.

Junto a estos avances de concertación sindical, se ha apreciado, en el último período, una mayor radicalidad en el discurso.

En efecto, en el Congreso de Trabajadores del Cobre (julio), una de las resoluciones más importantes fue el exigir la derogación de las normas que cambian el "piso" de la negociación colectiva (Ley 18134). De no ocurrir así, dicha organización paralizaría faenas hasta lograr tal derogación.

Por otro lado, Eduardo Ríos, Presidente de la U.D.T., hizo un llamado a todos los trabajadores a no cancelar las cuentas de agua, luz y otras, ya que el Estado no ha tenido preocupación alguna por ellos. En cambio, con fondos de todos los chilenos, ha apoyado a los bancos y grupos económicos para salvarlos de la bancarrota.

A niveles de base y, sobre todo en los sectores de mayor concentración de cesantes, se han desarrollado decenas de ollas comunes, para enfrentar la angustiosa situación.

Empieza a existir también, una respuesta más decidida en algunos sindicatos. Un ejemplo de ello fue la decisión de los trabajadores de Cuadernos Mistral de no abandonar el local de la empresa (9/08), mientras el patrón, quien se declaró en falencia económica, no les cancelara los sueldos adeudados y la indemnización por años de servicio.

Por otro lado, las Federaciones y Confederaciones, así como las organizaciones de base sindical (Coordinadoras u otras) han intensificado su vida interna, a través de seminarios de estudio de la situación económica, realización de acciones de solidaridad con los cesantes (ollas comunes), orientación a los sindicatos de base para resistir las medidas arbitrarias de despidos, rebajas salariales y, también, a través del levantamiento de plataformas de lucha por sectores.

Queda pendiente la evolución que tendrá el enfrentamiento régimen-movimiento sindical, considerando los cambios que se vislumbran en el modelo económico y, por ende, en el escenario político y teniendo en cuenta la mayor activación y disposición de lucha que se viene verificando en las organizaciones sindicales. ●

## PANORAMA ECONOMICO (I)

### Una política confusa y contradictoria

Con la devaluación del dólar (14 de junio), se termina por abandonar la tesis del "ajuste automático" como manera de resolver la crisis. Con esta medida y con el "paquete" complementario (analizado en Chile Sindical Nro. 8), se iniciaría, al decir de las autoridades, un proceso de reactivación en que la economía chilena se empezaría a recuperar lenta pero sostenidamente.

La verdad es que las medidas no dejaron a nadie contento. Los trabajadores protestaron por el congelamiento de salarios, la reducción del "piso" de negociación y las alzas de precio que trajo la devaluación. Los empresarios las calificaron de positivas, pero si no eran acompañadas por un conjunto de medidas complementarias, de nada servirían. Los endeudados pusieron el grito en el cielo y los analistas económicos dijeron que eran medidas tardías y contradictorias, ya que, mientras algunas tenían efecto reactivador (alza del dólar), otras tenían efecto restrictivo (congelación y rebaja de salarios) y que ellas constituían el principio del abandono del modelo económico.

Lo que parecía claro, a primera vista, era que, después de estas medidas, era difícil que vinieran otras, cosa que no ocurrió. En los hechos, durante estos dos meses, casi todas las semanas fueron anunciándose nuevas medidas.

### De paquete en paquete

En primer lugar, durante un viaje de Pinochet a Concepción, anuncia que CAP (Compañía de Aceros del Pacífico) no sería licitada, acogiendo el reclamo de los trabajadores y una protesta general de las fuerzas progresistas del país. Luego, se sucedieron los "paquetes" con anuncios que venían del Ministerio de Hacienda o del Banco Central (últimos reductos de los "chicago boys"). Durante estos dos meses, salen de la escena pública y del debate económico los Ministros de Economía y Odeplán, generales Danús y Frez.

Entre las medidas más destacadas tomadas entre junio y julio, se pueden destacar:

—Se termina con la fijación de plazos para el encaje bancario por importaciones, medida que favorece abiertamente a los importadores y que genera fuertes críticas de los productores nacionales.

—Se traspasan las carteras vencidas (préstamos no cancelados) de los bancos privados al Banco Central. El monto de las carteras vencidas sobrepasaba el 50 por ciento de las operaciones crediticias. A cambio de esto, los bancos no pueden tener utilidades mientras no reembolsen el total de las carteras al Central, como tampoco pueden prestar nuevos dineros a sus empresas relacionadas (hay que hacer notar que casi todos los bancos son cabeza de un grupo económico). Esta medida fue inicialmente muy resistida por los bancos, pero, al estar en falencia económica, han debido ir cediendo poco a poco a esta suerte de intervención estatal de la banca privada. En esta lucha entre banqueros y gobierno hubo un derrotado: Javier Vial (grupo económico BHC), Presidente

del Banco de Chile, quien tuvo que dejar paso a Manuel Vinagre en la presidencia. Este último traspasó de inmediato su cartera al Central.

—Crédito por 250 millones de dólares a bajos intereses para la minería, agricultura, industria, y transporte y comercio, ofrecido por el Banco Central. Esta medida fue aplaudida por los empresarios, pero considerada como insuficiente debido a la magnitud de la crisis.

Estas medidas y otras de menor importancia no lograron aminorar las críticas a la conducción económica y las presiones de los sectores empresariales siguieron adelante.

### Después de éstas no habrá más

Nuevos datos sobre la crisis se pusieron en el tapete: 21 por ciento de cesantía en Santiago durante el mes de julio; caída de la producción del 16 por ciento en el primer semestre (según datos de la Sociedad de Fomento Fabril, Asociación de Empresarios, (SOFOFA). Por otra parte, un estudio del Colegio de Ingenieros estimaba que, hacia diciembre, el 70 por ciento de la industria nacional no podría seguir operando, estimación que condujo a los grupos empresariales a volver a reivindicar el discurso de Jorge Alessandri (Chile Sindical Nro. 7), para fijar sus banderas de lucha. Es necesario destacar que estos grupos tuvieron cambio de directiva en el mes de julio, siendo elegidos dos connotados alessandristas en dos de los grupos más importantes: Fontaine y Ayala.

Las presiones empresariales se concentraron en tres campos: a) fijación de una política arancelaria diferenciada, para proteger la industria nacional y una ley anti-dumping eficaz, para impedir el ingreso de productos subvencionados desde el extranjero. b) Control de la tasa de interés, la que sobrepasa el 40 por ciento anual, por la vía de endeudamiento externo estatal, crédito estatal barato e inyección de circulante a la economía. Para muchos, esta inyección debería traducirse en una emisión de un 30 por ciento en los próximos 12 meses. c) Por último, fijación de las reglas del juego en las operaciones en dólares, ya que las presiones y rumores de nuevas devaluaciones producen incertidumbre para contraer compromisos a futuro. Si la divisa vuelve a devaluarse, lo que se pedía en concreto, era que las operaciones quedaran amarradas al precio del dólar al momento de realizarse.

Estas presiones obligaron a un nuevo, sorpresivo e inesperado "paquete" de medidas económicas. Al decir del Ministro de Hacienda, serán éstas las últimas que el Estado toma para salir de la crisis, enfatizando que no vendrán otras. El jueves 5 de agosto por la noche y a través de cadena nacional de televisión, el Ministro de la Cuadra anuncia que, a partir de ese momento, el dólar queda liberado de la fijación de precio. Como esta medida podría conducir a alzas de precios, el Estado protegerá a quienes tengan deudas en dólares, ofreciendo una línea crediticia a bajo interés y al precio promedio que alcance el dólar en el mercado el día anterior a la solicitud del crédito. Estos créditos tendrán como tope los US\$ 30.000.

La medida de liberación del precio del dólar fue acompañada del anuncio que el Estado emitirá un 2 por ciento de dinero mensual.

Este conjunto de medidas es anunciada mediante un largo discurso que las justifica por la necesidad de reactivar la economía, y como una manera de reducir las tasas de interés.

### ¿Qué pasará mañana?

La reacción inmediata de distintos sectores, ha sido cautelosa. Los analistas críticos al modelo implementado durante estos años, han sostenido que la conducción económica, desde el 14 de junio, 'ha tenido como sello el ser errática, confusa y contradictoria. En este sector surge consenso al afirmar que el Gobierno viene abandonando el modelo de Chicago y que estaríamos en los inicios de la implementación de un nuevo modelo, siempre que se sortee la crisis, que tiene mucho más que ver con la tradición económica histórica. En esta línea, estarían jugando un gran papel los viejos empresarios y la derecha tradicional alessandrista.

Pero, más allá de las reacciones, los efectos de la liberalización del precio del dólar se hicieron sentir de inmediato: éste subió bruscamente de 47 a 67 pesos, llegando en los días siguientes a un precio de 54 pesos, gracias a que el Banco Central ha lanzado al mercado un promedio diario de 17 millones de dólares.

Esta alza ha traído aparejada, nuevamente, fuertes alzas en los productos básicos: pan, azúcar, aceite, combustibles, gas, movilización, cigarrillos, harina y otros.

Uno de los efectos esperados por el Gobierno de la implementación de estas medidas económicas ha sido la reducción de la tasa de interés, cosa que no ha ocurrido. A pesar de haber pasado ya varios días desde la liberalización del precio del dólar, las tasas de interés siguen bordeando el 4 por ciento mensual. Quizás sea en esta materia donde los sectores empresariales concentrarán toda su artillería. Es probable que sigan insistiendo en los aranceles diferenciados, aún cuando las importaciones deberían tender a reducirse por la devaluación.

Otro ingrediente del momento económico y que ateha contra la salida de la actual fase crítica, es la pérdida de confianza en la conducción económica. Un día se anuncia que el dólar no va a subir y, al día siguiente, sube. Hoy se dice que se busca desincentivar las importaciones y luego se aplica una medida que las fomenta, etc...

Esta desconfianza se ha expresado en una campaña de rumores que acrecienta la falta de credibilidad.

Una vez más, queda planteada la interrogante sobre si estas medidas permitirán superar la crisis. La otra interrogante que surge es si los empresarios se darán por satisfechos o seguirán adelante con sus demandas, que, al final, no son otra cosa que el cambio del modelo económico.

### Trabajadores: patos de la boda

Lo cierto es que, en todo este debate, los trabajadores no son más que espectadores que viven la diaria angustia de no saber si habrá trabajo mañana o si tendrán con qué alimentar a sus hijos hoy. Cuando más, han estado presentes

en las mesas de debate como un dato estadístico (al fin y al cabo, una cesantía de un 25 por ciento impresiona a cualquiera), que se ha usado en las negociaciones que se realizan en las alturas.

En lo que hay consenso entre Gobierno y empresarios es en mantener excluido y al margen al sindicalismo. Mientras los últimos apelan por su situación, no tienen escrúpulos en seguir despidiendo o rebajando salarios ni en prepararse para aprovechar la oportunidad de volver a los salarios de 1979 que les da la Ley 18.134.

Mientras tanto, los trabajadores (aquellos que aún trabajan), deben ingeniárselas para seguir viviendo con menos dinero y comprando todos sus productos de primera necesidad a precios más elevados.

Ciertamente, no serán patronos ni Gobierno quienes convoquen a los trabajadores a aportar sus sugerencias frente a la crisis. Esto que está tan claro y que lo está desde hace tanto tiempo, quizás aún no ha encontrado formas concretas de expresarse. ●

## PANORAMA ECONOMICO(II)

### Se mantiene aflictiva situación laboral

Como hemos venido informando en nuestros números anteriores, la crisis continúa golpeando duramente a los trabajadores chilenos.

#### 1. Despidos

Empresa	Nº trabajad. despedidos	Ciudad	
Hotel Carrera	83	Santiago	Negarse a rebaja salarial
Forestal Colcura	38	VIII Región	Sin indemnización
Textil Monarch	40	Santiago	
Citroen Chile	47	Arica	
Franco Chilena	51	Los Andes	
Fiat Chile	28	Rancagua	
Omicrom	26		
Cemento Melón	90	V Región	
Textil Victoria	160	Puente Alto	
Pinturas Soquina	40	Santiago	
Soquimich	200	IV Región	Reducción de costos
Canal 13 TV	30	Santiago	
Cristalerías Toro	Direc. sind.		Falsas imputaciones
Sumar S.A.	120	Santiago	
Dirve In Lo Curro	31	Santiago	
Sector Cuero y Calzado	47%	cesantía denuncia la Confederación del ramo.	

## 2. Reducción de salarios, cierres y otros

Empresa	Nº trabajad. afectados	Ciudad	
Cordelería San Felipe	57	San Felipe	Cesantes por paralizac.
Confecciones Beytfa		Santiago	Impagos desde junio.
Pesquera El Golfo	500	Talcahuano	Cesantes por cierre
Hotel Sheraton S.C.	50	Santiago	Rebajas de salarios
Firestone	250	La Serena	Cierre definitivo
Enacar		Lota	Reduc. Jornada trabajo
Industrias Soval		Santiago	Impagos
Rema Chile		Santiago	Impagos
Rumaco			Cierre
Citroen		Arica	Cierre
Fiat		Rancagua	Cierre
Empresas Públicas varias		Nacional	3ra. rebaja sueldos
Farmesa		Buín	Impagos por paralización
General Motors	118	V Región	Anuncia cierre
Hilatesa	93	Santiago	Impagos por quiebra
Sumar S.A.		Santiago	Anuncian cierre
Galpones Chacabuco	9	Santiago	Detenidos por protestar
Cía. Seguros B.H.C.		Nacional	Rebaja sueldos 10-15% o

## PANORAMA ECONOMICO (III)

### Evaluando el modelo económico y la crisis desde la VIII Región (Concepción)

En Chile Sindical Nro. 7, dábamos a conocer sintéticamente, un informe elaborado por la Vicaría Pastoral Obrera de la región, el cual mostraba la crudeza con que la actual crisis ha golpeado a los trabajadores.

Quisimos conocer más de cerca la situación. Llegamos hasta allí y hablamos con trabajadores, dirigentes y profesionales ligados al sindicalismo. En el presente artículo, registramos nuestras impresiones e informaciones obtenidas.

Desde la creación de la Compañía de Aceros del Pacífico (CAP) en la década del 40 y por el impulso que adquirió la explotación del Carbón con la política de industrialización del país iniciada en los años 30, la Región de Concepción fue adquiriendo, progresivamente, una gran importancia. Sin duda, es en este lugar donde se asentaron las principales actividades industriales del país: textiles, petróleo y derivados, pesca, etc... Con el tiempo, llegó a ser la principal zona industrial del país.

Si la miramos hoy día, a casi 9 años de implementación del actual modelo económico, parece devastada y la culpa no es sólo achacable a la situación de crisis que se ha estado viviendo el último año. Por ejemplo, la reducción de trabajadores del Carbón, de 17.000 a sólo 6.500, no ha ocurrido en los últimos meses. Casi todos estos despidos fueron realizados en los primeros 8 años. La paralización de CRAV, FIAP Tomé y tantas otras empresas, datan de varios años.

La sola existencia de 37.000 personas contratadas en el Plan del Empleo Mínimo (PEM) a diciembre de 1980 (en julio 82 llegan a 43.551), que significa el 10 por ciento aproximado de la fuerza de trabajo de la VIII Región, era un testimonio silencioso de la magnitud de los efectos devastadores del modelo en la zona.

Paralelamente a esto, en la zona no se generó ninguna nueva actividad que diera ocupación, salvo la explotación forestal masiva que, por su naturaleza, de ninguna manera podía contituirse en fuente de empleo estable alternativa (volveremos a esto más adelante).

La crisis del último año sólo viene a hacer más dramática la situación. Encontramos dos datos reveladores, en el aumento del P.E.M. a 43.400 personas, por una parte, lo que representa un porcentaje superior al 12 por ciento. (No se dispone de datos sobre la cesantía en la Región para la misma fecha, sin embargo se estima que, incluyendo al P.E.M., la cesantía real de la zona ascendería por sobre un 33 por ciento de la fuerza de trabajo). El otro dato es la disminución de la cantidad total de población en muchas comunas. Sólo en el caso de Tomé, la población estimada en el Censo de 1970 era de 56.000 habitantes, mientras el Censo de abril de 1982 arrojó una cifra de 47.000 personas.

Volviendo a la situación industrial y, si tomamos a modo de ejemplo el sector Penco-Tomé (Norte de Concepción), podremos ver una situación desastrosa. Tomando en cuenta las 8 empresas más grandes del sector, las cuales contrataban a unos 7.000 trabajadores en 1970, hoy quedan funcionando sólo 4, las que, en la actualidad, no alcanzan a dar trabajo a más de 500 personas. Una de ellas, Vidrios Planos Lirquén, se encuentra totalmente paralizada y sus trabajadores en vacaciones desde hace 6 meses. La única alternativa para volver a funcionar es reducir sus stocks, para lo cual necesitan que se reactive la construcción. Otra empresa, Camanchaca (productora de langostinos envasados) está semiparalizada por la veda del crustáceo. Las otras dos empresas funcionando son Fanaloza de Penco, quebrada y declarada unidad económica, que mantiene a 200 de sus 1.100 trabajadores y Bellavista Tomé (textil) que sólo contrata a 120 personas.

Las otras 4 empresas que dejaron de existir son: CRAV (refinadora de azúcar) y FIAP Tomé (textil), que cerraron sus puertas hace varios años. En medio de la actual crisis, cerraron definitivamente Paños Oveja Tomé (textil) y Cosaf (productos químicos).

Se podría decir que la mala suerte tocó sólo a este sector, pero, no es así. La lista de empresas que han paralizado abarca a toda la región. En Chiguayante, quebró la única industria del lugar, Textil Caupolicán. Siendo declarada posteriormente unidad económica, sólo contrata en la actualidad al 25 por ciento del personal.

Hacia el Sur de Concepción, en la otra ribera del río Bío-Bío, una lista interminable de empresas han corrido la misma suerte. Por nombrar sólo algunas: A serraderos San Pedro, Compac (metalúrgica), Pizarreño (asbesto cemento para la construcción), Procesadora de Carnes, Viento Sur (pesquera), etc...

No es distinta la situación del sector forestal. Según algunas estimaciones, en 1980 trabajaban unas 23.000 personas, la mayoría de las cuales estaban

contratadas por grandes empresas forestales (todas ellas ligadas o pertenecientes a grupos económicos). Las tres principales empresas —Papelera de Laja, INFORSA del Grupo Larraín-Cruzat y Creceex, del Grupo Vial— han cambiado su forma de operar, como una manera de hacer frente a la fuerte caída que han experimentado la exportación de madera y la construcción de viviendas. Todas ellas han echado a casi todo su personal: INFORSA, que contrataba a 3.000 personas, en la actualidad opera con unas 200 (principalmente técnicos y administrativos). Las faenas de plantado, limpieza, poda y aserraje han sido entregadas a contratistas particulares, quienes emplean temporalmente y por salarios miserables a los trabajadores. Estos han visto también fuertemente deterioradas sus condiciones de vida en los campamentos. Un capataz nos contaba que por una faena que tiene a su cargo —poda de árboles— se le estaba cancelando 4 pesos por unidad y, por lo tanto, su promedio salarial mensual apenas alcanzaba a los \$ 4.000. En un próximo Chile Sindical, profundizaremos en la realidad del trabajador forestal.

Toda esta situación crítica que hemos descrito, ha afectado de manera muy aguda al movimiento sindical de la Región, el cual no ha podido encontrar caminos de unidad ni de acción efectiva. ●



PLANTA FANALDOZA DE PENCO (VIII REGION)

## INFORMACIONES SINDICALES

### Reacciones sindicales ante medidas económicas

Las medidas que últimamente ha adoptado el Gobierno, especialmente la rebaja del "piso" base de la Negociación Colectiva y las modificaciones a la política cambiaria, han ocasionado diferentes reacciones de rechazo de las organizaciones sindicales.

En efecto, en diversas declaraciones, organizaciones sindicales señalan que la "devaluación es rebaja salarial disfrazada" (CONSTRAMET, Confederación de la Construcción, Confederación Gastronómica, Confederación Campesina El Surco, Federaciones Minera y Textil) y que, en general, la Ley 18.134 (rebaja del "piso" base de la negociación) altera las remuneraciones (CEPCH) y agrava la situación de los sectores asalariados (Federación del Petróleo), por lo que el Pliego Nacional presentado por la C.N.S. cobra hoy día más vigencia que hace un año atrás (CNS).

### Avance unidad sindical

Como señalábamos anteriormente, se ha venido concretando en variadas formas la unidad sindical, cuyos signos más visibles, en el período julio-agosto, han sido, por una parte, las reuniones de las distintas organizaciones campesinas (Confederaciones Libertad, Triunfo Campesino, El Surco, Unidad Obrero Campesina, Unión de Sindicatos Neuquén, y la Federación Sargento Candelaria), tendientes a desarrollar un común diagnóstico y líneas de acción. Por otra parte, la C.N.S., F.U.T., C.E.P.C.H. y C.T.C. enviaron (21/7) a Pinochet una carta (representando a 623 dirigentes pertenecientes a 288 sindicatos, Federaciones y Confederaciones) en la que solicitan un diálogo franco y abierto sobre los problemas que afectan a los trabajadores y las inquietudes sobre el presente y futuro del país. Le solicitan, además, suspender la aplicación de la Ley 18.134 en lo relativo a la Negociación Colectiva.

A pesar de la respuesta de Pinochet ("yo no hablo con comunistas", 22/7), dichas organizaciones han continuado preparando una minuta en "relación con las urgentes medidas de carácter económico-laboral que fundamentalmente creemos paliarían la actual crisis que afecta especialmente a los trabajadores que representamos".

## ACTIVIDADES DE LAS ORGANIZACIONES

1) **Coordinadora Nacional Sindical (CNS):** Diversas actividades ha venido realizando la CNS, destacando entre ellas, la celebración de su 7º Aniversario con un vino de honor (24/6), con la asistencia de alrededor de 150 dirigentes sindicales. Dicha celebración debió efectuarse en su sede, por cuanto el Gobierno prohibió que se la conmemorara en la sede de la Confederación del Cuero y el Calzado, tal como originalmente se había programado.

Sin embargo, la actividad más relevante en que se halla abocada la CNS es la realización de su Consultivo Nacional que, inicialmente iba a realizarse en abril de 1982 y que el Gobierno suspendió (ver Chile Sindical Nro. 6).

Con la realización de este evento, a través de Consultivos Regionales en diferentes fechas, se busca definir de manera más participativa una plataforma de lucha nacional y plataformas regionales y locales que movilicen al conjunto de los trabajadores chilenos.

**2) Confederación de Trabajadores del Cobre (CTC):** La CTC, que agrupa a más de 24.000 trabajadores, realizó, entre los días 26 y 28 de julio en Punta de Tralca su Congreso Nacional en el que participaron 150 dirigentes. Entre sus resultados principales, sobresale el acuerdo de lograr la unidad de las organizaciones sindicales chilenas y de solicitar al Gobierno la modificación de la Ley 18.134, llegando hasta la paralización de faenas si el Gobierno no accede a ello y/o si toma cualquier tipo de represalia contra algún dirigente de dicha Confederación.

**3) Unión Democrática de Trabajadores (UDT):** La UDT informó (10/8), en una conferencia de prensa que el desempleo en el país llegó a un 34 por ciento en el mes de julio al agregar a las estadísticas oficiales, los trabajadores del P.E.M., los 200 mil dedicados al comercio ambulante u otras labores, como cuidar autos, y a las 300 mil personas que han emigrado en busca de trabajo, etc.

Ante esta catastrófica situación, Eduardo Ríos, Presidente de dicha agrupación hizo un llamado a los trabajadores a abstenerse de pagar las deudas contraídas, "aunque les corten la luz y el agua".

**4) Encuentros de Federaciones:** Varias federaciones y confederaciones sindicales (Panificadores; Electrometalúrgicos y Automotrices, Metalúrgicos, etc.) han venido realizando asambleas y encuentros para analizar la situación económica y laboral de su gremio y definir las líneas de trabajo para enfrentar esta crisis.

**5) Encuentro de bases sindicales:** De igual modo, sindicatos de base y experiencias de coordinación intersindical zonales, han realizado encuentros de análisis y estudios para comprender de mejor manera la actual coyuntura y definir cursos de acción.

**6) Se multiplican ollas comunes:** En la ciudad de Santiago funcionan más de 50 ollas comunes, en distintas poblaciones, patrocinadas por Comités de Cesantes y organizaciones de pobladores. La actual situación de cesantía y hambre, ha facilitado experiencias comunes entre organizaciones sindicales y organizaciones de pobladores.

## INTIMIDACION

La mayor activación sindical y los signos de unidad han preocupado bastante al Gobierno, razón por lo cual, Investigaciones de Chile "citó" a conversar, ante el Director General Fernando Paredes, a diferentes dirigentes sindicales, entre ellos Hernol Flores (ANEF), Emilio Torres (CTC) y Manuel Bustos (CNS), para advertirles que el Gobierno no tolerará que en las sedes y organizaciones sindicales se realicen actividades políticas no autorizadas y ajenas a las actividades gremiales, como también les amenazó con expulsarlos del país (9/8).

Por otra parte, pese a conversaciones y peticiones de dirigentes sindicales a la Corte Suprema, todavía no se aclara el asesinato de Tucapel Jiménez. ●

## ALGUNOS INDICADORES DE LA CRISIS

### I. Desocupación

1) EVOLUCION DE LA OCUPACION Y DESOCUPACION  
1980 - 1982 "GRAN SANTIAGO  
(Cifras en miles de personas y porcentajes)

	Fuerza de trabajo	Ocupados	Desocupados	Tasa de desocupación
<b>1980</b>				
Marzo	1.368,6	1.193,1	175,5	12,8
Junio	1.246,2	1.188,9	157,3	11,7
Septiembre	1.412,2	1.245,5	166,7	11,8
Diciembre	1.412,4	1.261,0	151,4	10,7
<b>1981</b>				
Marzo	1.440,5	1.277,6	162,9	11,3
Junio	1.427,0	1.297,9	129,1	9,0
Septiembre	1.441,6	1.289,6	152,0	10,5
Diciembre	1.480,0	1.280,5	199,4	13,5
<b>1982</b>				
Marzo	1.475,5	1.193,3	282,3	19,1

Fuente: Departamento de Economía, Universidad de Chile.

2) OCUPACION Y DESOCUPACION EN TODO EL PAIS  
(Miles de personas)

	Ocupados	Desocupa- dos (encuesta)	Tasa de desocupa- ción	PEM	Tasa real desocupa- ción (inclu- ye PEM)
<b>1980</b>					
Marzo	3.253,7	442,2	12,0	174,1	16,7
Septiembre	3.298,6	460,7	12,3	211,1	17,9
<b>1981</b>					
Marzo	3.395,0	420,4	11,0	178,8	15,7
Septiembre	3.343,7	471,4	12,4	175,6	17,0
<b>1982</b>					
Marzo	s.d.	s.d.	18,4	159,6(1)	22,5

Fuente: Departamento de Economía, U. de Chile. INE.

(1) Dato a febrero.

## 3) DESOCUPACION POR SECTORES GRAN SANTIAGO

Junio y Julio 1982

(Porcentajes)

SECTOR	JUNIO	JULIO
Agricultura	13,8	25,6
Minas y Canteras	27,3	34,1
Industrias	21,1	23,6
Electric., Gas y Agua	12,4	8,6
Construcción	41,7	49,9
Comercio	13,3	14,2
Transportes y Comunic.	10,1	11,1
Serv. Financieros	11,6	12,6
Serv. Comunales	11,8	12,5
Total Santiago	19,1	21,0(*)

Fuente: Instituto Nacional de Estadísticas (INE).

(\*) Si al total de desocupados se suma los contratados en el P.E.M., el porcentaje oficial de desocupados para la Región Metropolitana llegaría a 22,8 por ciento. Cabe hacer notar, que diferentes economistas de alto prestigio nacional, estiman que el porcentaje de desocupación oficial para la Región Metropolitana es bastante inferior a la desocupación real y que ésta se hallaría más cercana al 30 por ciento que al 20 por ciento. Inclusive, la desocupación en Provincias y Regiones, históricamente superior a la Región Metropolitana, sobrepasaría con largueza el 30 por ciento. Llama la atención en este sentido, que el Banco Central cancelara el contrato de encuesta ocupacional con el Depto. de Economía de la Universidad de Chile y no haya difundido los últimos resultados de desocupación que, extraoficialmente, arrojaría un índice del 23 por ciento para la Región Metropolitana.

## 4) ALGUNAS CIFRAS DE PERSONAS CONTRATADAS POR EL PROGRAMA DE EMPLEO MINIMO (PEM)

- A nivel nacional, el mes de julio registra la mayor cifra de personas contratadas por el P.E.M.: 186.920 personas.
- Para el mismo mes, la VIII Región registra un total de 43.551 personas contratadas por el P.E.M., mientras la Región Metropolitana acusa una cifra de 23.921. Cabe hacer notar que la VIII Región registra la cifra más alta del país (ver Panorama Económico III).

## II. Deudas

- 1) Las carteras vencidas (documentos con morosidad de más de 30 días) al 30 de junio para el total del sistema financiero alcanzaron a \$ 50.331 millones, cifra que representa el 56,1 por ciento del capital y reservas. (13/8). Ver Panorama Económico I.

## 2) Algunas deudas sectoriales con el sistema financiero al 31 de diciembre de 1981:

Sector	Millones de US\$
Agricultores	647
Minería	165
Industria	1.839
Electricidad	37
Construcción	908
Comercio	1.430
Transporte	174
Establec. Financieros	453
Serv. Comunales	280
Actividades no especificadas	658
TOTAL	6.588

## 3) Algunas cifras parciales:

- **Ganaderos de Magallanes:** La deuda de este sector con el sistema financiero nacional asciende a 60 millones de dólares, considerando el dólar a \$ 56, de los cuales, 35 millones corresponden a 135 asignatarios por venta de tierras y animales, mientras el saldo corresponde a pasivos en moneda nacional y/o extranjera por concepto de inversiones y gastos de operaciones. Estos montos comprometen a 500 productores.
- **Agricultores de la X Región:** La deuda de este sector con la banca privada asciende a más de 200 millones de dólares. La situación afecta a unos 20.000 agricultores, afectados además, por el alza de los insumos importados y por el deterioro del precio de la tierra (12/8).
- **Construcción:** La deuda de este sector con las instituciones financieras alcanza, según Máximo Honorato, Presidente de la Cámara Chilena de la Construcción, a la cifra de 1.000 millones de dólares.
- **Transportistas:** La deuda de este sector asciende a la cifra de 600 millones de dólares (9/8).



4) Repercusión de la devaluación en el monto de las deudas (globales y por sectores)

- **Construcción:** "En menos de dos meses, las empresas constructoras han visto como sus pasivos se han incrementado violentamente en más del 50 por ciento, como consecuencia de la devaluación del 15/6 y por la reciente liberalización del precio del dólar", denunció Máximo Honorato, Presidente de la Cámara Chilena de la Construcción (12/8).
- **Diversos sectores de la economía:** Un mayor costo superior a los 164.000 millones de pesos significa, para los diversos sectores de la economía que mantienen compromisos en moneda extranjera con el sistema financiero, el alza experimentada por el dólar en el mercado interno desde el 14/6 a la fecha, considerando el tipo de cambio de US\$ 1 = \$ 64. La deuda a diciembre de 1981 ascendía a 256.946 millones de pesos, saltando después de la liberalización a 421.632 millones de pesos, aumento que significa un 64 por ciento respecto del 14/6.
- **Deuda externa de la banca chilena:** La liberalización del tipo de cambio representó para la banca chilena un aumento del costo de su deuda externa de aproximadamente 161.000 millones de pesos, considerando 1 US\$ = \$ 60. A fines de junio, las obligaciones de la banca con el exterior ascendían a US\$ 7.425 millones, de los cuales US\$ 2.182 millones eran a menos de 1 año plazo, US\$ 1.105 millones de 1 a 3 años y US\$ 4.137 a más de tres años.

III. Quiebras

1) ALGUNAS CIFRAS PARCIALES

- El mes de mayo de 1982 registró más número de quiebras que todo el período comprendido entre 1973 y 1975.
- El mes de junio de 1982 registró 20 quiebras en la Región Metropolitana.
- El semestre enero-junio de 1982 arroja una cifra total para la Región Metropolitana de 193 quiebras de empresas, mientras que para todo el país alcanza a 362 en comparación con 204 del mismo semestre del año 1981.
- Un total de 40 empresas fueron declaradas en quiebra durante julio del año en curso, en tanto que al 12 de agosto, se habían registrado un total de 7 quiebras (Región Metropolitana).

2) EVOLUCION DE LAS QUIEBRAS DECLARADAS 1970-1981

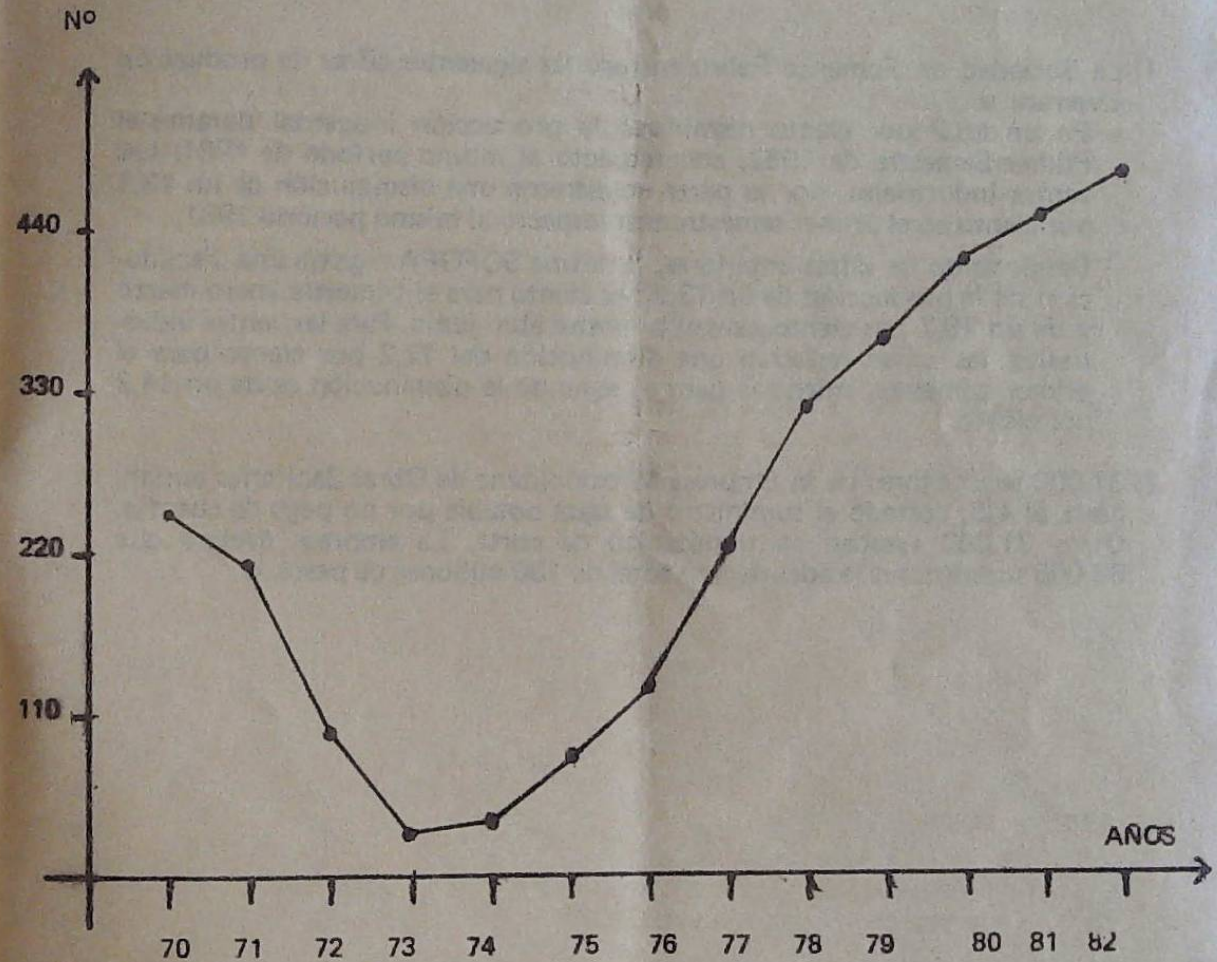

1970	1971	1972	1973	1974	1975	1976	1977	1978	1979	1980	1981	1982
252	215	100	25	28	82	132	228	321	368	427	451	484

1982: Proyección lineal del primer trimestre (124 quiebras).

#### IV. Otras cifras

- 1) La Sociedad de Fomento Fabril entregó las siguientes cifras de producción y ventas:
  - En un 16,2 por ciento disminuyó la producción industrial durante el Primer Semestre de 1982, con respecto al mismo período de 1981. Las ventas industriales, por su parte, registraron una disminución de un 13,1 por ciento en el primer semestre con respecto al mismo período 1981.
  - Desglosando las cifras anteriores, la misma SOFOFA registra una disminución de la producción de un 13,5 por ciento para el trimestre enero-marzo y de un 18,7 por ciento para el trimestre abril-junio. Para las ventas industriales, las cifras registran una disminución del 12,2 por ciento para el primer trimestre, mientras para el segundo la disminución es de un 14,3 por ciento.
  
- 2) 37.000 suscriptores de la Empresa Metropolitana de Obras Sanitarias tenían, hasta el 4/8, cortado el suministro de agua potable por no pago de cuentas. Otros 31.000 estaban en tramitación de corte. La empresa declaró que 68.000 suscriptores le adeudan un total de 130 millones de pesos. ●