

Camilo Escalona:

“Un gobierno de Bachelet debería incluir a Cheyre y Vallejo”

EL senador Camilo Escalona se ha volcado en los últimos meses a escribir el libro *De Allende a Bachelet*. Se trata de su última publicación, que se lanzará en mayo y mezcla análisis críticos y vivencias personales. “Es una mirada pretenciosa y asertiva de mis 50 años de vida política. Relata la historia no contada de la clandestinidad, del exilio, del plebiscito y de los presidentes de la Concertación. Muchos se molestarán y causará polémica, ya que tendrá críticas con nombre y apellido”, afirma.

Con el mismo estilo directo, Escalona habla de sus desencuentros con La Moneda y da luces sobre cómo y con quién debería gobernar la ex Presidenta Michelle Bachelet.

En la discusión por la reforma a la educación, la Concertación actuó coordinadamente con el PC. ¿Ese es el primer paso para un acuerdo programático y de candidatura presidencial única?

Nuestro próximo gobierno debe contar con una ancha base política y social, mucho más amplia de la que tuvimos hasta el 2010. Esto significa sumar a independientes de izquierda y militantes comunistas; recuperar a gente de centro que dejó nuestra coalición, y convocar a ese sector ubicado entre la Concertación y RN que, pese a no ser concertacionista, apoyó el gobierno de Bachelet. Esa gente no está en los partidos y entre ellos hay muchos uniformados. El próximo gobierno de Bachelet debería tener carácter nacional –ir más allá de la izquierda y la derecha– e incluir a figuras como Juan Emilio Cheyre y Camila Vallejo. Sólo con esa amplitud podremos impulsar la lucha contra la desigualdad, la que debe ser la gran bandera del próximo gobierno. Y para eso se requieren mayorías parlamentarias, interlocución con la derecha económica y una gran capacidad política.

¿En un gabinete de este “gobierno nacional” deberían participar los comunistas?

En lo posible, sí. No me corresponde andar armando gabinetes, pero la coalición con la que Bachelet terminó su mandato no alcanza. Hay que ensanchar y sumar al gobierno a todos quienes nos apoyen. La experiencia de Allende nos enseñó que la batalla por la igualdad no se puede hacer gobernando con minorías.

¿Esta nueva alianza debería estrenarse en las municipales?

No, esa es una elección completamente distinta, puesto que es de carácter netamente local. Yo discrepo de los que dicen que las municipales son la antesala de lo que sucederá en la presidencial.

¿La DC estará dispuesta a gobernar junto al Partido Comunista?

Luego de la discusión por la reforma educacional he visto cómo se ha destacado el rol de Guillermo Teillier, diciendo incluso “qué lástima que no se impuso su posición en vez de la del ‘energúmeno Escalona’”. Yo sólo espero que después no quieran sacarlo del gobierno ni que rebrote ese anticomunismo visceral que hay en nuestra sociedad.

Carrera presidencial

¿Qué le parecen los liderazgos presidenciales de la Alianza?

En la derecha no ha surgido nada nuevo.

¿Y el ministro Laurence Golborne?

¿De dónde sacaste que es un liderazgo? ¿Qué ideas ha aportado él al debate de ideas, por favor? Estás asociando liderazgo con ser popular en las encuestas. Veamos quiénes son los que marcan la línea de la derecha, porque eso es lo que define a los líderes.

¿Quién llegó a ordenar el gobierno? Andrés Chadwick, el mismo del 90. ¿Quién instaló el tema de las tributarias en la derecha? Pablo Longueira, el mismo del 90. ¿Quién es el ministro mejor evaluado? Andrés Allamand, el mismo del 90. A mí me tiene espantado el

baile de máscaras y apariencias...

Cuando surgió Bachelet se le criticaba lo mismo que usted cuestiona de Golborne.

Perdón, pero la ex presidenta cambió las políticas públicas en Chile. Su actual respaldo se explica justamente porque cuando el Estado se enfocaba únicamente a contar el número de puentes y casas que se construían o a medir los nuevos kilómetros de carretera, ella dijo: “Hay que preocuparse de la gente”.

¿Por qué no han prendido liderazgos como el de Carolina Tohá o Claudio Orrego?

Ese es otro mito: no son líderes jóvenes, llevan 25 años en política. Si no han aparecido presidenciables nuevos, es justamente porque nadie ha surgido con una visión mejor que la que instauró Bachelet. Y ya que la tenemos a ella, esto no es un problema político para la Concertación. Si mañana alguien inventa algo mejor, podría emerger algún liderazgo alternativo, pero los verdaderos líderes no son productos publicitarios.

¿La Alianza tiene algún candidato fuerte para enfrentar a Bachelet?

Cualquier presidenciable de la derecha puede ganar, ya que todos parten con un 40% de respaldo histórico. Cuando digo esto muchos de mis colegas se molestan, es que todavía viven en el mundo de “Bilz y Pap”.

¿Cree que Bachelet aceptará ser candidata?

No opino sobre sus intenciones. Rechazo a los que pretenden ser los voceros oficiales de Bachelet. Yo me imagino que ella, idealmente después de las municipales, informará de su decisión.

Muchos critican que no se pronuncie sobre los temas país.

El gobierno es el que quiere meterla a la contingencia. Sería un pedantería que se pusiera a hablar a más de 10 mil km de distancia, si no está metida en la coyuntura. No sé si corresponde que los ex presidentes lo hagan, aunque respeto el estilo de cada uno.

¿Qué le parece que Andrés Velasco haya

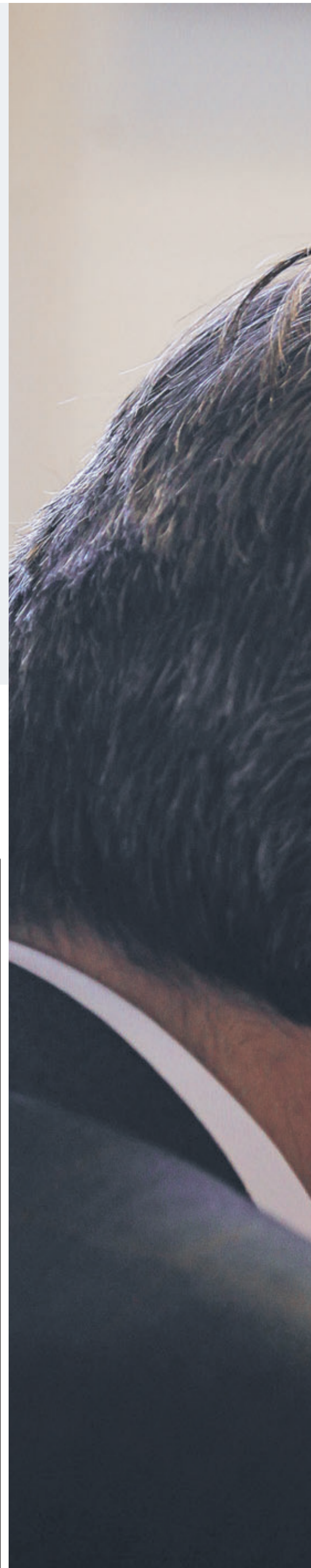



El senador PS aboga por una nueva alianza presidencial, que vaya desde la derecha que apoyó a la administración bacheletista, hasta los comunistas. Afirmó que el ministro Laurence Golborne, “no es un líder ni ha aportado ni una idea al debate nacional”, y critica a Andrés Velasco, por presentarse como “el espejo de la ex presidenta”.

TEXTO: **Juan Cristóbal Villalobos** FOTOGRAFIA: **Nadia Pérez/Agenciauno**

dicho que “somos lo mismo” con la ex presidenta?

Yo valoro sus dichos, pero claramente no son la misma persona. Además que la alternativa presidencial del 2013 todavía hay que construirla.

¿Qué los diferencia?

¡Por favor! Eso lo tiene muy claro la opinión pública. Así como yo rechazo esas “peregrinaciones a Nueva York”, también estoy en contra de los que aparentan ser el “espejo de Bachelet”. Yo defiendo el derecho de Andrés de participar y es inaceptable que lo quieran excluir por ser independiente. Dicho eso, no me parece que un candidato tenga como centro de su discurso el homologarse a la ex presidenta. Además que Bachelet del 2005, no será la misma del 2013.

“Se requiere una oposición más dura” ¿Cómo se vislumbra la relación entre el gobierno y la oposición el 2012?

Mal. Las fallidas discusiones por el presupuesto de la educación y el reajuste de la Anef, demuestran que el gobierno no ha logrado entender que nuestros reclamos, más que por la plata, son por la dignidad y rectificación del modelo de mercado. Por eso es que con el gobierno no hay comunicación. Y eso va a seguir el 2012. El ministro Felipe Bulnes, por ejemplo, salió peor que Lavín, ya que no tiene ninguna predisposición a entender el punto de vista del otro.

¿Qué le parece la postura del Ejecutivo frente al alza tributaria?

Es evidente que la discusión presupuestaria tiene fracturada a La Moneda y esto se da incluso dentro de cada partido. Es inédito que la UDI tenga a Pablo Longueira por un lado y a Jovino Novoa por el otro. El gobierno está tratando de solucionar una controversia interna y por eso dilata la decisión.

En la Concertación también hay diferencias frente a este tema.

Pero no en torno al punto principal, que es que con un impuesto de 20 a 21% de carga tributaria en relación al PIB, no se financian los gastos sociales. Frente a eso, algunos en la oposición dicen 23 y otros decimos 25%.

¿En qué se basa su alianza con el senador Jorge Pizarro, que aboga por una posición más frontal frente al gobierno?

En esta conducta convergente también están Eduardo Frei, Ricardo Lagos Weber y José Antonio Gómez, pero nosotros no buscamos que la Concertación se divida entre “duros y blandos”. Yo asumí esta conducta, porque creo que el gobierno no se da cuenta de lo que nosotros le proponemos. Por eso es que hoy se requiere una oposición más dura.

Según algunos, esta actitud confrontacional es la causa de la baja en las encuestas de la Concertación.

¿Qué estudio serio existe sobre lo que piensa la opinión pública de la Concertación? Yo creo que muchos esperan una oposición más clara, más nítida y no conciliadora. Tal vez las razones de la baja de la Concertación sean que la gente quiere que se reformule la coalición y que se integren todas las fuerzas opositoras; que se terminen los conflictos internos y que se cambie la forma en que se distribuyen los cupos de elección popular. ¡Faltan más de dos años para la elección y muchos ya se pelean a cuchillazos por los cupos parlamentarios! Eso no puede ser.

¿Cómo se reencanta al electorado con la Concertación?

¿Por qué tenemos que hacer ahora la campaña presidencial del 2013? Ese es un error conceptual profundo. La tarea de la Concertación es hacer oposición, porque así lo decidió la gente. Yo no me hago el leso con eso. El problema es que el gobierno está completamente incomunicado con nosotros; no comprende nuestras demandas y el Presidente las descalifica peyorativamente. 6