

Gran concentración se realizará mañana a las 10 horas en el Teatro Politeama.-¡Todo el pueblo debe concurrir a ella!

CRÓNICA

magallánica

Año I Punta Arenas, Junio 7 de 1941 Núm. 148

Ha continuado trabajando activamente el Séptimo Congreso del Partido Socialista

Las sesiones se realizan en el Teatro Brasil.— Aprobada la cuenta del Secretario General señor Marmaduke Grove

Santiago, 6.— Ha continuado trabajando activamente el Séptimo Congreso del Partido Socialista, que se realiza en esta capital.

En la sesión de la mañana de hoy que duró hasta las trece horas se debatió ampliamente la cuenta dada por el Secretario General del Partido senador Marmaduke Grove Valles. Numerosos delegados hicieron observaciones a la política seguida por el Partido y abundaron en antecedentes para demostrar que la línea adoptada por el Comité Central ha sido la línea justa en los momentos históricos en que vivimos.

Por unanimidad, después de un largo debate, se aprobó la actuación del Comité Central.

En la sesión de la tarde se entró a considerar el trabajo sindical del Partido. En este debate dió cuenta del trabajo realizado el Sr. Arturo Velásquez quien informó por último de los acuerdos alcanzados en la reciente Conferencia Nacional Sindical, que había sido una reunión muy importante y de gran trascendencia para el desarrollo de la organización sindical, pues habían concurrido re-

presentantes desde Arica a Magallanes.

También el señor Bernardo Ibáñez, informó sobre la labor de la C. T. CH. y dió cuenta del sabotaje que están realizando a esta central obrera los comunistas con el objeto de dividirla y hacerla fracasar, e impedir en esta forma que los trabaja-

deres chilenos se opongan a las intenciones de los totalitarios.

Posiblemente el Congreso termine mañana sábado sus sesiones, y el domingo realizará el Partido Socialista una gran Marcha, que partirá desde el Parque Cousiño, y pasará frente a la Moneda. (Pach).

No se reunieron Comités Parlamentarios para tomar conocimiento de denuncias de coimas

Santiago 6.—Los Comités Parlamentarios de los diversos Partidos, no pudieron reunirse hoy a medio día por falta del Presidente de la Cámara, a fin de considerar la acusación que pende contra algunos parlamentarios, por coimas para agitar determinados proyectos.

Estas denuncias se basan en la declaración del Secretario de la Gobernación de Quillota Pedro Viñales, las que llegaron a conocimiento del Ministro del Interior, el que ordenó el sumario correspondiente, y exigió del funcionario a-ludido que diera los nombres de los parlamentarios

que estaban inmiscuidos en este asunto.

Como el señor Viñales se negara a dar esos nombres se le aceptó la renuncia que hizo de su cargo de Secretario.

Posiblemente ante el cariz tomado, de que no hay acusación concreta sobre el particular la Cámara no tome determinación alguna, máxime cuando ya fué separado de su puesto el funcionario denunciante.

También se habla de que los Comités se reunirán el martes y realizará una sesión especial para tratar sobre esta materia. (Pach).

No se publicará el cupón de Miss Radio Provincia de Magallanes

Por dificultades producidas a última hora con la Radio Austral, encargada en esta localidad del concurso Miss Radio Provincia de Magallanes, debido a exigencias que no pudimos aceptar, CRÓNICA, no publicará el cupón de este concurso.

Reunión de la Junta Provincial Radical

Santiago 6.—Anoche se reunió la Junta Central Radical, asistiendo a esta sesión los delegados señores Juan Antonio Ríos, Rubén Jara y Arturo Lois.

Se siguió estudiando la situación política y los pasos dados para un entendimiento con el Partido Socialista.

La sesión fué secreta, pero se ha sabido que el señor Juan Antonio Ríos denunció a una fracción radical, de estarle haciendo

el juego al Partido Comunista, perjudicando los intereses del propio partido Radical y aun molestando la actuación y la labor del Presidente de la República.

El debate quedó pendiente en espera de las resoluciones del séptimo Congreso del Partido Socialista y de algunas gestiones que ha estado realizando ultimamente el Presidente del Partido Radical señor Pedro Castelblanco. (Pach).

Invitación del gobierno argentino para las fiestas del 9 de Julio

Santiago 6.—El gobierno de Argentina ha invitado a Fiestas Patrias del 9 de Julio a los Ministros de Defensa Nacional de Chile, Estados Unidos, Perú, Brasil, Bolivia, Uruguay y otros países.

Es probable que el Ministro de Defensa de nuestro país asista a las fiestas mencionadas, que este año tendrán excepcional realce, aunque todavía no se ha tomado ninguna determinación oficial, pues sólo hoy le fué trascrita oficialmente la invitación. (Pach).

Convenio para el intercambio de valijas diplomáticas

Santiago, 6.— Hoy a las 12 horas se firmó entre el Ministro de Relaciones, señor Alamos Barros, y el Encargado de Negocios de Costarrica un convenio para el intercambio de valijas diplomáticas entre ambos países. (Pach).

Pasó a despedirse

Santiago 6.—El Embajador chileno ante el Gobierno ecuatoriano, señor Pedro Rojas, pasó a despedirse del Canciller con motivo de irse a hacerse cargo de su puesto en Quito.

(Pach).

Sobre trasporte productos agrícolas

Santiago 6.—Conferenció detenidamente el Ministro de Agricultura señor Quintana Burgos con S. E. el Presidente de la República, sobre las medidas inmediatas a adoptar a fin de poder movilizar rápidamente los productos agrícolas, desde las provincias del sur de Chile, donde están estacionados a las del Norte, donde hacen falta esos productos.

Se resolvió que el señor Quintana Burgos conferenciara y resolviera este problema con el Ministro de Fomento señor Oscar Schnake. (Pach).

Teatro Palace

Hoy - Sábado - Hoy

VERMOUTH Y NOCHE

La extraordinaria superproducción

R E B E C A

En la Argentina se está usando el maíz para subsanar la falta de carbón

En los ferrocarriles argentinos se usa mezcla de maíz con carbón

En la importante revista chilena «HOY» encontramos el siguiente comentario:

Malz y carbón para mover los ferrocarriles

«El Director General de Ferrocarriles, ingeniero Arturo Noni, ha resuelto recomendar a las empresas ferroviarias, el empleo, como combustible de maíz en espiga mezclado con carbón, en una proporción de 40 y 60 por ciento, respectivamente.

Funda su decisión en los inconvenientes que se presentan para el suministro de carbón procedente del exterior, los cuales—añade—han hecho disminuir las existencias de ese combustible en poder de las empresas, hasta límites tales que motivan preocupaciones, para quienes deben velar por el mantenimiento y regularidad de los servicios públicos de transporte.

Los ensayos realizados en trenes de carga, con intervención de inspectores de la empresa, y fiscalización directa de la Dirección General, han demostrado a juicio, del ingeniero Noni, la practicabilidad del empleo, como combustible de la mezcla indicada, la cual en algunos trenes y determinadas condiciones puede llegarse a hacerse por partes iguales. Otras proporciones no son aconsejables, pues resultan anti-económicas.

Más adelante afirma que es menester evitar disminución de la existencia de carbón a límites tales que la mezcla con maíz no sea posible en la proporción adecuada.

Los gastos suplementarios derivados de la utilización del maíz como combustible, que han estimado las empresas, son para la Dirección algo elevados, pues se parte de la base de reabastecimientos frecuentes y de una equivalencia del poder calorífico, que no se

ajusta al resultado de los ensayos.

Recomienda asimismo la adopción por las empresas, pues esto resultaría injustificado frente al costo del maíz. Y a las experiencias efectivas. La Dirección no considera necesario autorizar un aumento en los plazos para los trasportes, hasta tanto la práctica aconseje tomar medidas en este sentido.

modas

Clarisa P. de Silva

Ofrece sus servicios profesionales

CALLE CHILENA 1041

“ATLAS”
La batería que no admite
—superioridad—

En Bories 817
Frente la Municipalidad

Casa NAPOLITANO

y su sucursal en Puerto Porvenir
son las tiendas que deben preferir
los trabajadores de nuestra provincia

Sobre las casas obreras de la Población Prat

El jueves pasado en la tarde el Sindicato Profesional de Carpinteros dió una importante charla radial por medio de la onda de la Radio Austral, a fin de preocuparse del problema que se le presenta a la clase trabajadora de Punta Arenas, con la construcción de la Población Arturo Prat, donde la Caja ha invertido más de cinco millones de pesos, y que para poder obtener el interés del capital invertido han tenido que fijar en doscientos veinte pesos el canon de arrendamiento mensual.

Habló primeramente el Presidente de este Sindicato y después dos miembros de él. Todos ellos se refirieron a este mismo problema e hicieron resaltar la mala actuación que han tenido al respecto el Administrador Zonal, señor Mario Vergara, el que llegó hasta el extremo de tratar mal a los trabajadores de esta ciudad, en una audición radial, por no querer estos ir a vivir a esas casitas modelos, prefiriendo según él vivir en pocilgas inmundas y sucias.

La verdad es que si los trabajadores, como lo demostraron los oradores del Sindicato de Carpinteros, no ocupan esas casas, es que no pueden hacerlo, pues sus salarios nos les dá para pagar una renta de

arrendamiento tan elevada.

Asistió a esta audición un numeroso grupo de componentes del Sindicato Profesional de Carpinteros, los que aplaudieron entusiastamente a los oradores.

Instalaciones y reparaciones

pe alumbrado, calefacción, electricidad y fuerza motriz ejecuta

OLIVERIO CARRASCO S.
instalador electricista autorizado. Pida presupuestos sin compromiso.

José Nogueira 1214

Teléfono 474

JOSE NAVES
CONTRATISTA

Construcciones en general

ACERAS,

DESAGÜES, Etc.

REPÚBLICA 448

TELÉFONO 1154

Atlas El neumático de calidad

Más pliegos, menos costo

SELECCIONES

Antón, el amigo de todos

Por ESTEFAN ZWEIG

Lo regular era que le encargaran de ejecutar el trabajo: pues a todos les contaba que, al hablarle de ello, lo movía la amistad, que no el interés de ganarse algunas monedas.

¡Cuántas y cuán diversas fueron las ocupaciones en las cuales me tocó ver a Antón! Una vez lo hallé a vueltas con sus zapatos que estaba componiendo en la tienda de un remendón, otra ayudando a servir la mesa en una fiesta, otra más, convertido en ayo de los niños que le habían confiado para que los llevara de paseo. Salta a la vista que Antón era el páño de lágrimas, la persona más socorrida, el hombre en el cual pensaban inmediatamente en un caso de apuro. En cierta ocasión me lo encontré en la plaza del mercado vendiendo manzanas, en reemplazo de la dueña del puesto, que le había

pedido la sustituyera durante los días en que, por haberle dado un nuevo ciudadano a la patria, le era forzoso quedarse en casa.

Por de contado, no faltan en todo pueblo personas que, por carecer de ocupación fija, están siempre prontas a trabajar en lo que caiga. Lo excepcional en cuanto a Antón, consistía en que por rudo o engorroso que fuese el trabajo, que le encargaran, sólo aceptaba en pago el dinero que necesitara para ese día. Y cuando por haberle soplado la fortuna, no le hacía falta nada, pues en la recibía, por más que se empeñase en darselo.

—Ya vendré por aquí si algo se me ofrece—decía entonces al mareharse con las manos vacías y el corazón contento.

Pronto eché de ver que este hombre tan fuera de lo co-

mún, tan mal vestido y tan simpático, había dado con un nuevo principio al cual ajustaba sus acciones. Confiaba él tanto en la gratitud humana, que en vez de depositar dinero en una cuenta, de ahorro, prefería acumular motivos de agradecimientos entre los vecinos del pueblo. Y como quiera que se mostraba muy parco en girar contra lo que iba depositando en esa especie de cuenta corriente invisible, resultaba de ahí que a todos, hasta a los más prácticos y egoístas, les fuese imposible sustraerse al sentimiento de que tenía contraída una deuda de gratitud con ese Antón que siempre se mostraba deseoso de servirles y que jamás lo hacía pensando en lo que hubieran de pagarle por ello.

Bastaba verlo cuando iba por la calle para darse uno cumplida cuenta de la estimación de que gozaba. Todos lo saludaban con cariño, no había quien no se fuese a él y le estrechara afectuosamente la mano. Ese hombre tan sencillo, tan humilde, tan pobremente vestido, parecía, al pasar por el pueblo,

un terrateniente poderoso y a-fable que, recorriendo sus posesiones, dejara caer aquí una sonrisa, allá una frase cordial, acullá un saludo expresivo. Todas las puertas estaban francas para él, a toda mesa era bien venido, dondequiera había gentes dispuestas a obsequiarlo con lo que se le antojase. Nunca había alcanzado yo a entender tan claramente como ahora, el señorío que ejerce quien, como Antón, halla el secreto de no afanarse por el mañana, de entregarse por entero, gozosamente, sin temor ninguno en brazos de la Providencia.

Debo confesar con franqueza, que en un principio, a raíz de lo ocurrido con Kaspar, me causaba cierto resquemor que Antón se mostrase poco menos que indiferente, cuando tropezaba con él en la calle: un simple saludo, como el que cruzáramos con cualquier conocido y nada más. Lo que ocurría, claro está, era que él se abstenia de parecer muy comunicativo, por miedo de que yo pensara que se juzgaba con derecho a mi agradecimiento. Mas lo cierto era que aquella cor-

tés reserva suya me hacía sentirme excluido del extenso y grato círculo de amistades. Y si pues, en cuanto hubo en casa algo que arreglar, que fuese un canal con varias goteras, dije a la cocinera que llamase a Antón.

—Y a donde he de ir?—contestó ella—. Antón no tiene casa, ni está de fijo en ninguna parte. Pero—añadió en seguida—no se preocupe el doctor, ya habrá modo de avisarle.

Quedé enterado con esto de que mi extraño personaje carecía de domicilio, y además de que, pese a ello, nada era tan fácil como dar con él cuando se le necesitaba, con decirle a la primera persona, con quien uno tropezara en la calle: «Quiero ver a Antón», había para el recado corriendo de boca en boca llegase prontamente a su destino. De hecho, aquella misma tarde se me presentó nuestro amigo.

(Continuará)

«CRONICA» es una síntesis de noticias de interés general.

«CRONICA»

Publicación Independiente

REDACCIÓN Y ADMINISTRACIÓN:

Errázuriz 438 — Teléfono 1841

Precio de venta:

Suscripción anual \$ 25.—

semestral \$ 13.—

Número suelto 20 ctva.

CRONICA

Punta Arenas, junio 7 de 1941

**RESPONSABILIDAD
DEL ALCALDE**

Dentro de la Administración Comunal, la mayor responsabilidad pesa sobre el Alcalde, que es la persona encargada de vigilar la correcta y sana inversión de los fondos del pueblo. Los regidores, están casi imposibilitados para imponerse detalladamente del movimiento económico de la Corporación, de ahí la importancia de que el Alcalde esté continuamente dando cuenta a la Municipalidad, sobresueldo financiero, especialmente cuando los señores regidores solicitan obras que demandarán cierta importante inversión de fondos.

Decimos estas palabras de introducción, porque tenemos que volvernos a ocupar del estado financiero de la Municipalidad de Magallanes, que de acuerdo con la cuenta rendida por el señor Carlos Turina, es verdaderamente calamitoso; como han visto nuestros lectores, por medio de la información especial al respecto, que publicamos en edición anterior.

El presupuesto Municipal es obra esencialmente del Alcalde, el que de acuerdo con la realidad de la institución debe formarlo. En la exposición financiera del señor Turina, salta a la vista, la falta de tino del anterior Alcalde señor Pisano, cuando presupuestó para cuentas pendientes y aportes únicamente la suma de \$ 56.000.

En cambio quedaron por pagar del año 1940 cuentas por valor de \$ 274.125. Y se deben aportes legales del primer semestre la suma de \$ 150.234,51. O sea que ambas cantidades alcanzan a sumar \$ 424.359,51.

La cantidad correspondiente a aportes legales, es verdad que no se puede establecer matemáticamente, pero puede calcularse de un modo más o menos aproximado, pudiendo errarse solamente en algunos cientos de pesos. Lo mismo sucede con las cuentas por pagar, ya

que el presupuesto debe hacerse con más de un mes de anticipación a la terminación del año. Pero un buen administrador comunal, de acuerdo con los informes que deben darle las reparticiones municipales, puede establecer esas cantidades más o menos.

Pero bajo ningún punto es aceptable, ni posible, que honradamente se presupueste para deudas por pagar y aportes legales cincuenta y seis mil pesos y que este ítem alcance a cuatrocientos y cincuenta mil trescientos cincuenta y nueve pesos cincuenta y un centavos, únicamente al primer semestre de 1941, de modo que con el segundo semestre subirá aun mucho más.

Hay glorias que se conquistan muy baratamente, y ese parece ser el caso del anterior Alcalde, Ernesto Pisano, que debido a la claque de la prensa apareció como Alcalde modelo, pero ahora que se ha descubierto al telón de su acción y aparece el desnudo, se ve claramente que no tenía ningún tino administrativo y que nunca tomó en serio las finanzas comunales que es lo más importante y decisivo en una Municipalidad.

Tócale ahora a la corporación compuesta de socialistas y regionalistas enmendar los errores del señor Pisano, y salvar de la bancarrota a esta institución que está llamada a dirigir el progreso comunal.

**Venancio
Fanjul F.**

Punta Arenas

Natales

Almacenes

Ventas al por

mayor

y

menor

**Haga virar sus trajes
y abrigos en los**

**Talleres
Americanos**

Congreso

Económico Continental

Dentro de poco va a celebrarse en Montivideo un Congreso Económico al que asistirán representaciones de las repúblicas que componen las Américas. No cabe duda que los efectos perturbadores causados en la producción, el transporte y los mercados exteriores de la economía americana han planteado problemas que urge resolver. No son ellos por su origen, por su volumen, por su íntima interdependencia, solubles por mera acción aislada. Reclaman el estudio y la acción conjunta de los países afectados.

Peró aquí debemos plantear con franqueza un punto de vista. Los efectos económicos de guerra europea son distintos en América Latina y en América del Norte. La diferencia radica no sólo en la distinta composición interna de ambas porciones del continente de Colón, industrial principalmente la última, agro-minera de modo fundamental la primera, sino también de su diverso grado de desarrollo político, económico y financiero. Mientras el mercado exterior de los Estados Unidos absorbe menos del 2 % de la producción norteamericana, nuestros países dependen, en gran parte, de la colocación de sus productos en los mercados exteriores, donde colocan, en muchos casos, hasta el 100 % de la respectiva producción. De esta diversidad de orientación de ventas surge también la diversa necesidad de tráfico marítimo. Estados Unidos resuelve la colocación de sus productos mediante sus vías internas de transporte. América Latina precisa vitalmente, de elementos de navegación transoceánica. Y, ahondando la observación, Estados Unidos no siente externamente la crisis de su producción, en tanto que nuestros países sí están afectados.

Determinantes de orden geográfico y económico, acentuados con los actuales perímetros del conflicto bélico, han colocado a América Latina, frente al problema de no tener a quién vender sus materias primas, salvo a Estados Unidos. Pero éste, a su vez, produce casi todas ellas en proporción suficiente a sus necesidades. No puede esperarse, por tanto, una solución integral y permanente del problema mediante el poder de compra del poderoso país del norte. De allí que las promesas de ayuda, nacidas del nuevo es-

píritu de la Buena Vecindad, se heyan concretado principalmente, en ofertas de empréstitos, de diversa cuantía, que son, en verdad, remedios transitorios, pero no orgánicos y estables. Además, a través de estos préstamos, Estados Unidos ha procurado resolver algunos de sus problemas internos y es sabido que los plantea en forma de intercambio.

Son muchas, pues, las circunstancias que evidencian la diversidad de los problemas económicos que afectan a América del Norte y América Latina. Pero como es uno el riesgo que ambas corren, si triunfa sobre el mundo la ambición hegemónica del nazismo y sus aliados es evidente también que deben ponerse de acuerdo para resolverlos. El acuerdo significa clarificación de los puntos de vista y no confusión. En este orden juzgamos que con la mira de articular el entendimiento curadero y justo con América del Norte, era indispensable que, previamente estudiásemos sus necesidades de conjunto; y la solución de conjuntos, también las repúblicas que, por su contextura económica y su más o menos parejos grados de desarrollo político, forman el homogéneo bloque de países latino-americanos.

Aquella reunión previa permitiría presentar a Estados Unidos un plan orgánico que tendría en su favor el peso de constituir

el acuerdo de veintiuna república, circunstancia que favorecería su consideración y estudio. La gestión solitaria, el simple acuerdo bilateral entre la gran nación nortea y una cualquiera de nuestras repúblicas, ofrece los inconvenientes de la desproporción entre las partes. De este modo, además, se avanzaría mucho en el necesario camino de la creciente vinculación entre nuestros pueblos, llamados por las solicitudes más hondas de su futuro a procurar su acercamiento cada vez mayor.

Empero, plateadas las cosas en el terreno de los hechos sólo cabe esperar que los personeros económicos de nuestros países latino-americanos actúen, en la reunión de Montevideo en estas ideas directrices adaptándolas, en lo posible a lo que permitan las circunstancias.

Un conjunto serio y orgánico de medidas económicas, por por la intensificación del comercio interno por la creación de nuevas cuotas para nuestras materias primas, por la obtención de medios marítimos de transporte, por la asistencia liberal de préstamos de emergencia será la base que sustente, en el terreno de la realidad, la más indispensable coordinación política de las repúblicas americanas dispuestas a cerrar el paso a los planes de conquista de nuestros países.

**Tienda y Sastrería
JOSE DI BIASE**

ERRÁZURIZ 618 ————— TELÉFONO 1135

**OFRECE: chompas y chalecos de
lana para señora, recién recibidos**

“LA ECONOMICA”



**GRAN CASA FUNERARIA
de Mercedes V. de Díaz**

La más antigua de la provincia.—Gran stock de urnas de 1.ª, 2.ª y 3.ª clase.—Esta casa es la única en el ramo que atiende Seguro Obrero, Ley 4054.—Servicios a cualquier hora, día y noche

INDIFERENCIA 599, ESQ. CHILOÉ.—TELÉFONO 206

Los días lunes y martes próximo recorrerán las calles camiones solicitando ayuda para la gente necesitada

Será el primer acto de la Semana de la Corporación Social, patrocinada por el Intendente de la Provincia.—Todo el mundo a contribuir

Oportunamente dimos cuenta de la simpática iniciativa tomada por el Intendente de la Provincia señor Julio Carvallo, de realizar una Semana de Cooperación Social, destinada a recolectar elementos con qué ayudar directamente a las familias de escasos recursos, a fin de mitigarles en lo posible sus necesidades en la época invernal.

Comisión que preside estos actos

El cumplimiento de esta

idea, está a cargo de la siguiente comisión:

Intendente de la Provincia, Gral. Sr. Julio Carvallo Casanova.

Jefe del Apostadero, Comodoro Sr. Guillermo Arroyo Acuña.

Comandante del Destacamento, Coronel Sr. Ramón Cañas Montalva.

Alcalde de la Comuna, Sr. Carlos Turina Blazina.

Comandante del R. I. 10, Coronel Sr. Saturnino Silva León.

Comandante del G. Av. N.º 6, Comandante de Es-

cuadrilla Sr. Augusto Riveros Salvez.

Prefecto de Carabineros Tte. Coronel don Ricardo Romero Meza.

Adm. Apostólico, Sr. Pedro Giacomini.

Capitán de Ejército, Sr. Alberto Corsi Ramos (Secretario).

Alcaide de la Cárcel, Sr. Eduardo Espejo Abad.

Director del Hospital, Sr. Osvaldo Quijada Cerdá.

Médico Cirujano, Sr. Guillermo Adriazola Espejo.

Secretario Abogado de la Intendencia, Sr. Juan B. Muñoz M.

Inspector Provincial de Educación, Sr. Ricardo Hurtado Sagredo.

Inspector Provincial de Sanidad, Juan Damianovic Duckie.

Presidente de la Asociación de Padres de Familia, Sr. José L. Sepúlveda.

Esta Comisión ha estado trabajando activamente a fin de darle toda la amplitud posible a esta idea y obtener del vecindario la mayor cooperación, para así efectuar una eficiente ayuda social.

Los días de la recolección

Los días lunes y martes de la próxima semana serán durante los cuales se colectará la ayuda de la población. Para este efecto diversos camiones de las Fuerzas Armadas y Carabineros recorrerán la ciudad, de acuerdo con los sectores en que quedó dividida, y los cuales ya publicamos anteriormente.

Todas las personas que tengan alguna especie en estado de servir, ya sea de vestuario o de mueble, puede entregarla a estas comisiones las que se encargarán de distribuir las después entre las familias que lo necesiten.

ALFREDO AGUILAR P. Barnizador a muñequilla de muebles nuevos y usados. Especialmente en reparar pianos, etcétera— Maipú 349.

Para buena hechura y compostura de calzado con buen material
ANIBAL GUERRERO
Independencia N.º 5

Mañana se realizará el Té Danzante de la Juventud Socialista

Como se ha venido dando a conocer, mañana a las 16 horas, se realizará el gran té Danzante que viene organizando la Brigada de Deporte de la Juventud Socialista, en conmemoración a la primera República Socialista de Chile y en celebración a la semana deportiva, que con este acto se dará por clausurada.

Para estas fiestas se ha contratado una excelente orquesta que amenizará los

bailables, que se desarrollarán en el local del Partido Socialista, también habrá elecciones de Reina y juegos de entretenimientos que harán pasar un momento agradable al público asistente.

Por el entusiasmo que existe entre la militancia Socialista, el local estará repleto de público. El precio de las entradas ha sido fijado sólo 5 pesos.

Regresó Delegado de la Juventud Socialista

Por el vapor «Villarrica» regresó el delegado de la Seccional Punta Arenas de la Juventud Socialista Sr. Alejandro Aguila que fué a participar al Congreso Nacional que se efectuó en San Antonio, el 21, 22 y 23 de Marzo. El Sr. Aguila dará cuenta de su cometido en el Ampliado que se efectuará el Martes 10 próximo a las 21 hrs., por lo cual a esta reunión se recomienda la asistencia de todos los secretarios y Jefes de Núcleos.

El «Villarrica» zarpa el martes

El próximo martes 10 del pte., a las 11 horas zarpa en viaje al norte, el vapor «Villarrica» de la Empresa de los FF. CC. del Estado.

Este buque hará su primera escala en Puerto Natales.

«CRONICA» es una síntesis de noticias de interés general.

SEDAS LISAS,
FLOREADAS,
BROCADOS DE
===== SEDA =====
RECIBIO
UN EXTENSO
SURTIDO

CASA ZANZI
Bories esq. Ecuatoriana
Casilla 279—Fono 158

PROFESIONALES

Médicos

J. DAMIANOVIC
Cirujía. Medicina general y vías urinarias.
Consultas: de 2 a 5 p. m.
L. Navarro 762. entre Colón y Ecuatoriana — Teléfono 929.

Dr. PABLO VOULLIEME
Médico - Cirujano
Especialmente medicina interna: pulmón, corazón, hígado, estómago
Calle O'Higgins esq. Mejicana.
Teléfono N.º 347.
Consulta: de 2 a 4 p. m.

Dr. VICTOR FERNANDEZ V.
Próximamente
abrirá su Consultorio.

Dr. OSVALDO QUIJADA
Médico cirujano
Consultas de 2 a 4

Dr. BARROS COTAPOS
Enfermedades de niños
Residencia y estudios: Colón 188
De 2 a 5. Fono 1148

Dr. CALIXTO DURAN R.
Especialista en enfermedades broncopulmonares y tuberculosis
Hora de 2 a 4—Altos de Bahrfeldt

Dr. MERINO REYES
Cirugía general.—Ginecología.—
Venéreas.—Atiende de 2 a 5.
Errázuriz 940 — Teléfono 685.

Dentistas

María Requena de Córdova
De 14,30 a 19,30 horas
Altos de los FF. CC. del Estado.
Teléfono 522

Abogados

JUAN B. MUÑOZ M.
Secretario Abogado de la Intendencia
Atiende toda clase de juicios

ANTONIO LIUBETIC K.
Abogado
L. Nogueira N.º 1435—Teléf 577

NESTOR DONOSO M.
Abogado
L. Navarro N.º 1141
Atiende de 11 a 12 y de 2 a 4

ESSOLUBE

Lubricantes en todos los tipos
CALIDAD NO IGUALADA

Obrero, Empleado, Pequeño comerciante, Pequeño industrial.

El Partido Socialista te espera para coordinar tu entusiasmo y tu acción en bien del país

INSCRIBETE EN EL PARTIDO DEL PORVENIR

nulidades matrimonio

Tramitación en Santiago, garantizando rapidez, economía y reserva, atienden:

GUILLERMO OLIVARES
GUILLERMO MILLAS P.
Abogados

Anumada 236, Oficina 505.—Casilla 3343.—Santiago
Para consultas, verse en Punta Arenas con el abogado

NESTOR DONOSO MOLINA
Calle Lautaro Navarro 1141.—Teléfono 1085

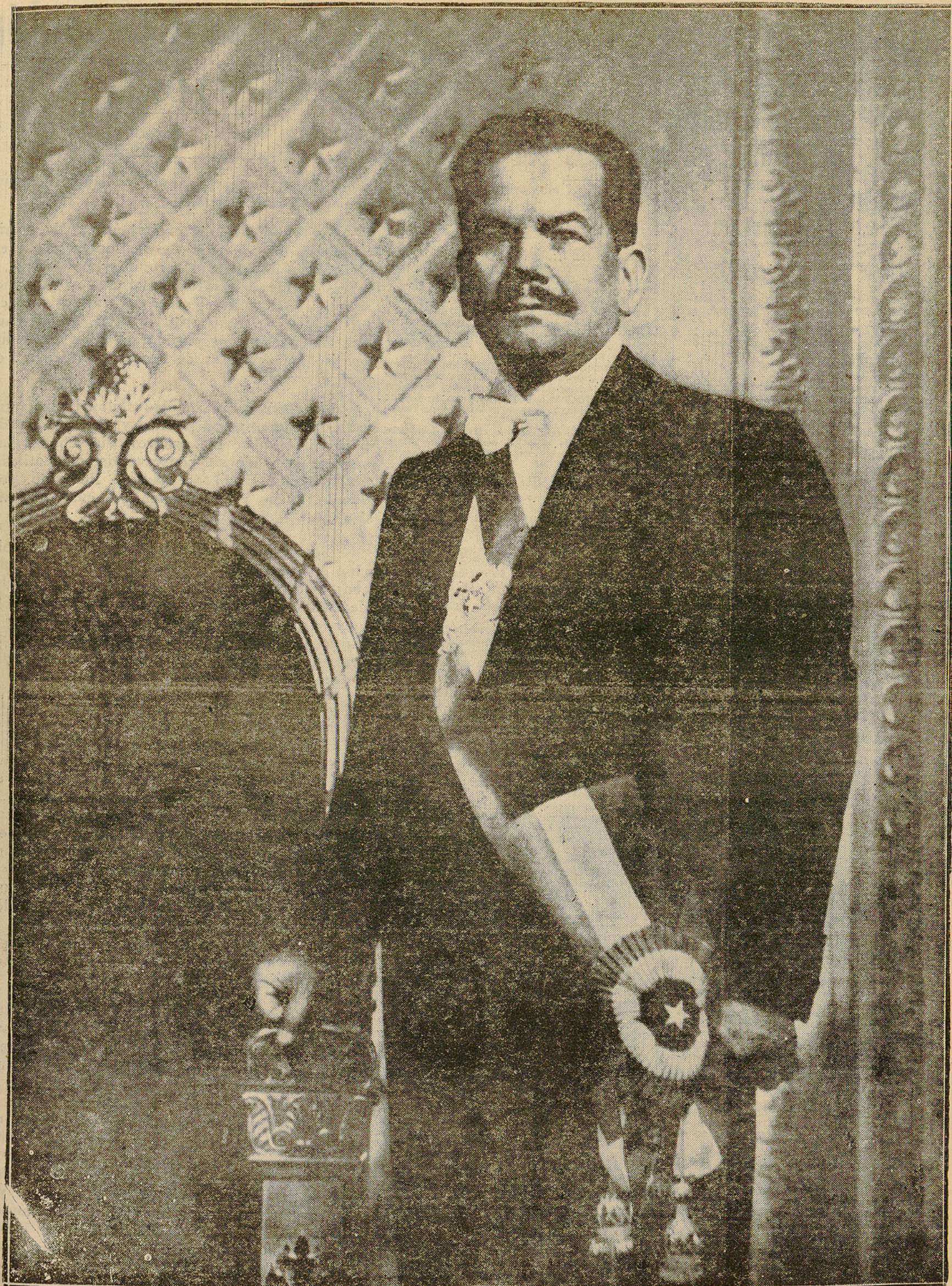

El Presidente AGUIRRE CERDA.--

Llegó al poder llevado por la ola irresistible del pueblo en el amplio sentido de la palabra, es decir, de todos los que con el cerebro y el músculo son útiles a la colectividad y trabajan por el bien y la grandeza de la patria.

Fué el candidato de los hombres de estudio, porque el señor Aguirre Cerda es hombre de estudio; fué candidato de los maestros, porque el señor Aguirre Cerda fué y es maestro; fué candidato de la juventud, porque el

señor Aguirre Cerda es uno de los forjadores del alma de esa juventud; lo apoyaron los productores, los agricultores, los industriales, porque don Pedro Aguirre Cerda es también hombre de trabajo y dedicó largos años al estudio de los problemas más trascendentales de la producción; y fué candidato de los trabajadores porque nadie más que él, ha conocido y siente como en carne propia sus necesidades que ha

Alimentar y vestir al niño desnutrido y desnudo es defender y fortalecer a toda nuestra nación

100 AÑOS DE GOBIERNO DE CASTA PRODUJO: LA MAS ALTA MORTALIDAD CONOCIDA Y EL MAYOR DE LOS PORCENTAJES DE TUBERCULOSOS DEL MUNDO

Característica de la raza chilena a través de más de un siglo de gobierno y predominio de la casta aristocrática, ha sido su desvitalización que muestra los records más pavorosos. Ellos son:

La más alta mortalidad entre todos los países, o sea el 25 o/o.

El mayor porcentaje de muertes por tuberculosis en el mundo (13 de los enfermos del terrible mal).

La cifra más elevada de niños fallecidos menores de un año (25 muertos por cada cien niños nacidos).

Fué así como el actual Gobierno le cupo la triste herencia de pasadas administraciones de afrontar la solución de esos records pavorosos, a pesar de la crisis del erario nacional y del terremoto y de la guerra europea.

El Excmo. señor Aguirre Cerda, en su Mensaje Presidencial de 1940, con ruda franqueza, dijo ante el Congreso Nacional toda la horrenda verdad, al manifestar lo siguiente: "Básteme citar la pavorosa estadística del año 1937, por ejemplo, que nos destaca que de un total de fallecidos en el país, que alcanzó a la cifra de 109,000, el 50 por ciento, o sea, 55,000 personas fallecieron antes de cumplir los 16 años de edad; antes de empezar a valer para el país como fuerza productora para comprender que cualquier sacrificio relativo al amparo de la salud del niño es justificado.

Como hay espíritus recalcitrantes que en su egoísmo y ceguera son incapaces de comprender en su tremenda realidad lo que significa esta desvitalización de la raza en camino a su liquidación, el Presidente de Chile, Excmo. señor Aguirre Cerda, abarcó toda la amplitud del pavoroso problema y dictó una lección ejemplar a esos responsables de un desastre de la nacionalidad en la flor de la niñez y de la juventud. Dijo don Pedro Aguirre Cerda en esa ocasión: "Gran parte de este porcentaje abraza, como se ve, la edad escolar, es decir: de 5a a 14 años. Pues bien, esta asistencia que presta el Estado al niño, en forma de atención médica y dental, de desayuno, almuerzo y vestuario para el educando modesto, habrá de traducirse en una efectiva reducción de nuestros exagerados índices de mortalidad". Y más adelante agregó, frente a la rabiosa diferencia de clases basada en diferencias abismales en lo económico: "Desde otro punto de vista, la morbilidad general y la deficiencia en la salud, en el crecimiento y en la capacidad para aprender, que pone de manifiesto la comparación del alumnado de una escuela de niños humildes y otra de gente más pudiente, y que se traduce más tarde en el trabajador débil que desdeña la industria o en el recluta raquítico que tiene que rechazar el Ejército, han de disminuir con este perseverante empeño patriótico en beneficio del niño de nuestras escuelas así como respecto de la madre y del infante proletario".

Como una sociedad disgregada por el egoísmo ha de producir frutos negativos, sobre todo cuando estos problemas nunca fueron considerados por la clase dirigente u oligárquica, el Presidente terminó el sombrío cuadro de estas realidades con estas palabras: "Complemento de esta protección al niño, reserva valiosa que todo el país cuida como su riqueza más preciada, es una buena y completa legislación de menores, como aparece condensada en un proyecto de ley, cuyo despacho os pido con especial encarecimiento".

Estos gravísimos males que aquejan sustancialmente al pueblo chileno — y muy en especial a la niñez proletaria — y respecto de los cuales el Presidente Excmo. señor Aguirre Cerda, ha llevado a la práctica un conjunto de remedios y soluciones, estos gravísimos males y sus dramáticas cifras habían sido consideradas en el Gobierno anterior por el Ministro de Salubridad, doctor Eduardo Cruz Coke. Este eminente médico afirmó que las dramáticas cifras de muertos, de tuberculosos, de niños raquíticos y de tan alta mortalidad infantil tenían su origen en la alimentación insuficiente. En efecto, un estudio practicado por el doctor Cruz Coke, en esa época, le permitió establecer que el número de calorías indispensables para mantener en buenas condiciones al trabajador chileno, requerían, de parte de éste, un gasto de \$ 3 diarios. ¡Sin embargo, el salario medio durante esa administración fué de \$ 1.50! Otro notable médico, el señor Selim Carrasco, publicó un sugestivo cuadro comparativo del consumo de alimentos vitales del pueblo chileno, en relación con otros países. En él se anotan las siguientes cifras:

CARNE

	Gramos diarios por habitante
Argentina	384
Uruguay	364
Paraguay	250
Perú	131
Chile	67

LECHE

	Gramos diarios por habitante
Dinamarca	710
Holanda	240
Chile	60

PESCADO

	Gramos diarios por habitante
Japón	90
Inglaterra	63
Alemania	31
Chile	1.1

Este es el marco de las condiciones de vida de los chilenos a través de más de un siglo de gobierno y predominio de la aristocracia.

Este es el marco de las condiciones de vida de los niños chilenos, desnutridos y desnudos.

Tal fué el problema de la niñez raquítica, abandonada y en edad escolar, cuya solución afrontó de inmediato el Excmo. señor Aguirre Cerda, junto con su Gobierno Popular.

La Dirección General de Educación Primaria se preocupó especialmente de este pavoroso problema de la indigencia escolar y con ese fin inició un censo de alumnos que requieran una inmediata atención y ayuda, no obstante la falta de recursos.

Las estadísticas señalaron la cifra de doscientos once mil veintidós (211,022) alumnos que requerían la inmediata atención en alimentación y vestuario.

La suma de un millón de pesos, consultada por el anterior régimen, fué elevada en 1939 a 5.940,000 de pesos, lo que significó dar más de 10 millones de desayunos, y más de seis millones de almuerzos a los niños escolares desnutridos. Les fueron repartidas también 158,208 prendas de ropa para cubrir su desnudez y desamparo.

La acción personal del Presidente de la República se extendió también a obtener que la Central de Leche intensificara su ayuda, lo cual significó la repartición de más de un millón de litros de leche chocolatada a los escolares indigentes, todo lo cual suma varios millones de raciones más.

En el año 1940, el presupuesto de la Nación consultó la suma de \$ 5.940,000 para alimentación y 200,000 para vestuario, sumas que fueron suplementadas con fondos especiales por la cantidad de \$ 3.344,070, lo que formó un aporte fiscal de \$ 9.484,070.

De acuerdo con la ley N.º 6.425, el aporte municipal de 12 por ciento fué elevado al 5 por ciento, lo que dió un aporte efectivo de las Municipalidades de cinco millones cuatrocientos mil novecientos sesenta pesos y de particulares por \$ 148,626, todo lo cual dió la suma de \$ 15.033,656. quince millones treinta y tres mil seiscientos cincuenta y seis pesos.

Con esta suma fué posible desarrollar una activa labor que se resume así:

Raciones de desayuno: quince millones cuatrocientos diecisiete mil quinientos diecisiete raciones de desayuno (15.417.517).

Raciones de almuerzo: diez millones novecientos cinco mil y novecientos veintidós raciones de almuerzo (10.905.922).

Piezas de ropa: ciento noventa y seis mil seiscientos dieciséis (196.616).

Botiquín: cincuenta y un mil cuatrocientos treinta y dos (51.432).

Es necesario destacar que en 1940, quinientos cuarenta mil pesos fueron destinados para desayuno y almuerzo en los establecimientos primarios particulares.

Con fecha 11 de Abril de 1940, el Presidente de la República ordenó a la Dirección General de Aprovechamiento del Estado, abrir propuestas públicas, por vestuario par niños y niñas indigentes.

Esta adquisición alcanzó un valor total de \$ 3.300,000, sin contar en este rubro la suma de \$ 200,000 para vestuario que fueron totalmente invertidos.

En este bosquejo o cuadro se debe agregar la dotación de calzado para cien mil niños que lo necesitan y que ya han comenzado a recibir esa ayuda por cuenta del actual Gobierno, que preside el Excmo. señor Aguirre Cerda.

Es necesario repetir una vez más que el problema de la indigencia escolar abarca proporciones insospechadas. Son doscientos once mil veintidós niños en completa indigencia, a quienes este Gobierno, no obstante las dificultades de todo género: terremotos, guerra, cercenamiento de entradas, cierre de mercados en Europa, ha auxiliado con alimento, vestuario y medicina, a fin de que su desnutrición y desnudez no constituyeran la valla insalvable para incorporarse a las luces de la civilización y de la ciudadanía en un régimen de democracia.

La Ley de Instrucción Primaria Obligatoria, conquista del pueblo chileno para su propia liberación, por arte de los partidos progresistas y avanzados, que dieron porfiada lucha hasta obtener su incorporación a la vida del país, en la práctica era un fracaso por este fenómeno económico y social de la desnutrición y destrucción misma de la raza, que hincaba sus garras mediante el hambre y la desnudez de los niños proletarios chilenos.

Ha sido el Gobierno del Excmo. señor Aguirre Cerda el que ha establecido el enlace entre la casa proletaria y la escuela primaria, alimentando y vistiendo al niño de nuestro pueblo para incorporarlo a la vida social y suprimir el germen de odio social de ese futuro chileno, legitimado por el abandono y la incuria de un régimen egoísta y sin entrañas.

El actual Gobierno no descansará hasta dar una integral solución a este problema que entrafía, salvar las reservas de la raza para gloria de Chile.

EL PRESIDENTE ...

(DE LA PRIMERA PAG.)

prometido remediar y que remediará durante su periodo presidencial.

Fué candidato del capital útil a la patria, porque es uno de los representantes de ese capital, fruto del trabajo honrado y productivo, y representante del trabajo porque es también miembro del gran ejército de trabajadores como industrial, como profesional y como maestro. Es el único que puede ajustar en el término preciso los intereses de ambos elementos: capital y trabajo.

Por todas estas cualidades, don Pedro Aguirre Cerda es un gran político y un gran Mandatario. Es hombre de progreso sin demagogias; hombre de orden sin conservantismos inútiles y perjudiciales. Hombre ecuanime, ilustrado, ponderado, bueno y chileno por los cuatro costados.

No representa la revolución, sino la evolución sin la cual los pueblos se estancan y mueren; tiene la serenidad y la frialdad del hombre de estudio; tiene la perspicacia del político fogueado y honrado; la audacia del hombre de empresa, la ilustración del investigador y la generosidad del hombre bueno, por sobre todas las cosas.

No tiene esa sentimentalidad fácil y superficial que se manifiesta en palabras falsamente elocuentes, en lágrimas de ocasión, y en gestos aislados de generosidad. Para él las necesidades del pueblo que lo llevó en brazos al sillón presidencial, y que hoy lo rodea con su cariño y su adhesión, no son materia de arranques pasajeros, sino de preocupación constante; por eso su Gobierno no tomará medidas espectaculares, pero remediará definitivamente la miseria y la injusticia. Lo hará dentro del orden y la justicia, porque es hombre de Derecho; lo hará dentro de las normas de respeto social, porque es hombre de orden; lo hará con generosidad, porque es, insistimos en ello, hombre de una bondad sin límites.

Don Pedro Aguirre Cerda es, en estos momentos, símbolo de la chilenidad; lo sería aunque no se hallara en el solio de los Presidentes de Chile y no terciara la banda de Primer Mandatario; lo sería porque en él se aúnan todas las grandes cualidades de la raza fuerte, sufrida, esforzada, trabajadora, inteligente, emprendedora, audaz; de esa raza que se internó en los desiertos para extraer de ellos, materiales imprescindibles para el progreso, que atravesó la Cordillera, para llevar el nombre y la enseñanza de la patria, más allá de las cumbres andinas, que atravesó el mar en frágiles barquichuelos, que se distinguió por sus obras materiales y espirituales.

Ha prometido implantar en su patria el reino de la libertad, de la justicia y del bienestar, y lo hará a toda costa. Morirá antes que faltar a su palabra; todo chileno amante de su patria y deseoso de serle útil, sabe que puede confiar en él, ya que en él convergen las actividades más dignas del espíritu y del trabajo material, y se aúnan el conocimiento, el estudio, la bondad y la inteligencia necesarios, para lograr las soluciones más justas, más atinadas y más perdurables.

"Pretendo cambiar añejas concepciones o prácticas que no corresponden a los principios de justicia que deben informar a una democracia" dijo S. E.

ESTAS PALABRAS de su PRIMER MENSAJE PRESIDENCIAL HAN TENIDO MAGNIFICA REALIZACION

Nunca, en la historia nacional, Presidente alguno encontró un mayor cúmulo de dificultades como el Excmo. señor don Pedro Aguirre Cerda, durante su gestión gubernativa.

Pero, nunca también, en la historia de la República, Mandatario alguno ha sabido sobreponerse con mayor talento y patriotismo a los obstáculos de todo género y dar cima a tantas realizaciones de todo orden. Ellas señalan su administración en los dos años y medio de labor, como una administración honrada, y excepcional, progresista y constructiva, trasunto fiel de una Democracia llegada a la madurez y conciencia plena de sus derechos y deberes, en brazos del Abanderado y Presidente de una nueva era para las clases media y proletaria.

El 25 de Octubre de 1933, es el gran día de la liberación con el triunfo del Frente Popular.

El 25 de Diciembre de ese mismo año, es el inicio de la gestión presidencial del Excmo. señor Aguirre Cerda.

En forma categórica, el Primer Mandatario dijo, en su primer Mensaje Presidencial: "No soy un revolucionario en el sentido que ordinariamente se da a esta expresión, de producir un trastorno violento, o desconocer la constitución y las leyes; pero, sí lo soy, cuando pretendo cambiar añejas concepciones o prácticas que no responden a los principios de justicia que deben informar una Democracia".

Nó obstante la injusta y antipatriótica campaña de insidias, desprestigio y calumnias por parte de una minoría dirigente y reaccionaria, tiránica y soberbia, que ha mantenido el control en ambas cámaras, por medio de una mayoría de oposición fruto del cohecho, el Presidente ha cumplido con decencia y honradez su palabra. Ha sido y es el Presidente de todos los chilenos, el Mandatario de grandes y eficaces iniciativas, que al recorrer el norte y sur de la República, no ha tenido otra misión sino imponerse personalmente de necesidades centenarias para satisfacerlas con hechos y no con palabras.

Por eso las provincias de todo el país reconocen una labor tesonera y constante del Jefe de la Nación y la corresponden con gratitud y acendrado cariño, espontáneo y popular. Es el Presidente de las provincias hasta ayer olvidadas y desconocidas.

El señor Aguirre Cerda es el Presidente de una gran Democracia libre y de acentuados avances sociales, que no vulnera ni mutila la letra y el espíritu de la Constitución. La interpreta con lealtad y honradez y mantiene para Chile la reputación indiscutida de su republicanismo y régimen democrático, asilo contra todas las tiranías que no son hoy oprobio y muerte de otros pueblos y naciones.

A quienes usufructúan del amparo y abrigo de las libertades públicas y privadas para escarnecer y combatir con malas armas al régimen imperante, el Excmo. señor Aguirre Cerda puede manifestarles que es este Gobierno, y no otro, el que da al mundo la lección ejemplar de una auténtica democracia constructiva, sin pasiones, sin violencias y sin odios, a pesar de los derechos sociales denegados centenariamente a las clases proletarias, por una minoría reaccionaria, que, cuando fué Gobierno, se amuralló en la prepotencia, en el despotismo y en el atropello.

Es este Chile nuevo, el que no ejercita venganzas, ni persecuciones contra nadie y que mantiene hidalga tolerancia con sus enemigos y denostadores.

Su base es cada día fuerte y más amplia. No ha necesitado el Excmo. señor Aguirre Cerda, para gobernar el país, ni de estados de sitio, ni de Facultades Extraordinarias sino en muy calificado caso, resorte común y obligado de la anterior administración que en sus aplicaciones significó siempre empastelamientos y asaltos de diarios de oposición, censuras permanentes de prensa, encarcelamiento y destierros de numerosos periodistas y jefes obreros de sindicatos y gremios con un cortejo sombrío de dolores y miserias, cuando no de represiones sangrientas y brutales. Respeto absoluto al derecho de propiedad, a los capitales legalmente constituidos; respeto a la familia, la religión y a la libertad de conciencia; respeto a las garantías individuales y a la libertad de pensamiento y de palabra hablada y escrita; respeto a la libertad de reunión y de asociación: he ahí la República de Chile bajo el Gobierno del Excmo. señor Aguirre Cerda.

Han sido respetadas las libertades políticas y las corrientes y partidos en lucha han recibido, como en ninguna otra etapa de la vida ciudadana, toda clase de garantías, ya sea en elecciones parciales, como en elecciones generales. De ello han dado testimonio público los mismos adversarios y destacados personeros de la oposición. Prueba elocuente de esa imparcialidad y corrección gubernativa han sido los comicios generales de diputados y senadores y la renovación general de los poderes comunales en toda la República, en que tuvieron la alta tuición moral de la corrección de estos procesos electorarios las Fuerzas Armadas. Al recibir un tal mandato del Presidente de la República, suceso desusado enteramente en los anales del país cabe destacar dentro de un sentido de elevada democracia, la fe de un Gobierno popular en las Fuerzas Armadas y la lealtad con que éstas correspondieron a la confianza en ellas depositada para ganarse aún más el cálido afecto de toda la ciudadanía y del pueblo en particular.

En el orden internacional, cabe destacar por parte del Gobierno del Excmo. señor Aguirre Cerda, el triunfo amplio y universal de dos tesis sustentadas por la Cancillería chilena y que cubren de prestigio y orgullo a nuestro Jefe de Estado y a nuestro país. La 1.ª se refiere al Derecho de Asilo en nuestra Embajada en Madrid que dió origen a un largo proceso, árido y laborioso, en favor de los republicanos españoles allí cobijados, bajo el amparo de nuestra bandera, después del triunfo del General Franco. ¡Tal como nues-

EL RAPIDO AUXILIO Y LA EFICACIA DE LAS MEDIDAS ADOPTADAS EN LA ZONA DESTRUIDA POR EL TERREMOTO FUERON LA PRIMERA DEMOSTRACION DE ESTE GOBIERNO

Fué esta la primera y más formidable prueba que hubo de soportar el actual Gobierno, cuando aún no cumplía un mes de su exaltación al poder. Una catástrofe sísmica aniquiló a once floritantes provincias y las marcó con millares de muertos y la miseria y la ruina total de su producción.

Desde el primer momento de conocidas las consecuencias del terremoto, el Gobierno concentró todos los servicios necesarios para la atención inmediata de la zona afectada y procedió a designar Jefe de Plaza en todas las ciudades comprendidas desde Talca a Bio-Bio, a fin de que estos funcionarios coadyuvaran a la acción del Gobierno y mantuvieran el control superior en cada localidad.

Debemos enumerar entre las medidas de carácter general las siguientes:

MEDIDAS SANITARIAS.

1) Formación de "stocks" sanitarios en las provincias afectadas con el objeto de atender en forma rápida y eficiente los diversos pueblos y lugares. 2) El envío de los inmunizables accidentados graves, hacia Santiago por vía aérea y en trenes especiales. 3) Desocupación de los hospitales antiguos trasladando a los enfermos a edificios asépticos, habilitándolos como hospitales de emergencia. 4) Vacunación antitéfica de todos aquellos habitantes que permanecieran en carpas o en condi-

ciones anormales, en vista de la mala calidad del agua potable y el funcionamiento irregular del alcantarillado. 5) Autorización para salir de la zona devastada a todas aquellas personas no aptas para el trabajo. 6) Envío inmediato de Ingenieros Sanitarios, con el objeto de clorar el agua potable de las poblaciones. 7) Impedida de acceso de curiosos por las autoridades militares en cumplimiento de órdenes del Gobierno. 8) Atención médica por parte de los Directores de Hospitales y de las Postas establecidas por la Caja de Seguro Obligatorio, por el Servicio de Medicina Preventiva, por las Asociaciones de la Cruz Roja. 9) Atención sanitaria de los campos y de los pueblos devastados, por Comisiones Mixtas de médicos de Sanidad Militar y de la Dirección General de Sanidad y de la Caja de Seguro Obligatorio. 10) Vigilancia y atención de las personas refugiadas. 11) Medidas de prevención de las enfermedades contagiosas, según un plan presentado por la Dirección General de Sanidad.

MEDIDAS SOBRE ALIMENTACION, VESTUARIO Y TECHO.

ALIMENTACION. 1) La Intendencia de Santiago centralizó, desde el primer momento, todo lo relacionado con la alimentación de las personas damnificadas, tanto las residentes en las ciudades devastadas como las

que se trasladaron a Santiago.

VESTUARIO.— Conforme a las peticiones de vestuario formuladas por los Jefes de Plaza, el Ministerio del Interior ordenó a la Dirección de Aprovechamiento del Estado, la adquisición de diversos artículos de primera necesidad que fueron distribuidos oportunamente.

TECHO.— El Ministerio del Interior adquirió todas las existencias en plaza, de hierro galvanizado y pizarra destinadas a techumbre y fueron repartidas en la zona devastada. Al mismo tiempo los Jefes de Plaza, con la debida autorización, requisaron los materiales de construcción existentes en la zona devastada y les facilitaron a los particulares.

SUELDOS Y JORNALES Y AUXILIOS VARIOS.

De inmediato el Gobierno, por indicación del Excelentísimo señor Aguirre Cerda ordenó que los sueldos y jornales de las personas encargadas de los trabajos de construcción, de la remoción de escombros y otros trabajos extraordinarios — todos ellos revestían el carácter de suma urgencia — fueran oportunamente atendidos por los Jefes de Plaza con cargo a los fondos puestos a disposición de dichos funcionarios por intermedio de la Caja Nacional de Ahorros. Así se hizo.

FINANZAS Y SERVICIOS ESPECIALES.

Todos los fondos erogados en favor de los damnificados fueron depositados en la cuenta F-134 de la Tesorería General de la República. Las inversiones con cargo a estos fondos se hicieron siempre mediante giro especiales que llevaron todas las veces la firma del señor Ministro del Interior.

En su propósito de organizar mejor la atención de la zona sacudida por el terrible cataclismo, el Gobierno designó, con fecha 30 de enero de 1934, a varias personas en el carácter de Delegados Especiales del Gobierno para que recorrieran constantemente la zona afectada, se impusieran de sus necesidades y verificaran la forma como las autoridades administrativas, militares y civiles, solucionaban los problemas y ejecutaban las órdenes del Gobierno.

Para atender inmediatamente todos los asuntos recibidos y relacionados con el terremoto, el Gobierno dispuso una organización especial con asiento en la misma Moneda, en las dependencias del Ministerio del Interior.

Desde los primeros momentos funcionaron las siguientes secciones: 1) Médica y Sanitaria. 2) Comunicaciones y Transportes. 3) Créditos. 4) Finanzas y Auxilios y Reconstrucción. 5) Construcciones y Subsistencias y Vestuario. 6) Otorgamiento de salvoconductos e informaciones.

Correspondió una labor gigantesca y extraordinaria a los siguientes servicios: Ejército, Marina, Aviación, Carabineros, Investigaciones, Dirección General de Agua Potable y Alcantarillado, Dirección General de Servicios Eléctricos, Dirección General de Correos y Telégrafos, etc.

Recuérdese que las comunicaciones postales y telegráficas quedaron totalmente interrumpidas en cinco provincias. Sin embargo dichos servicios quedaron restablecidos en todas las provincias afectadas ocho días después de la catástrofe.

Fué así como el Gobierno dispuso con el objeto de restablecer dichas comunicaciones, el traslado a la zona afectada, de numeroso personal de Santiago, Valparaíso y otras ciudades y

pital de Madrid. Reconocida la tesis del Derecho de Asilo en todos los Gobiernos sudamericanos y de Centro y Norteamérica, rotas más tarde las relaciones con el Gobierno del General Franco, cúpole a la República del Brasil, seguir sustentando la tesis chilena, hasta que todos los refugiados republicanos vierón la luz de la libertad, bajo la tutela de esa gran República amiga y hermana, directo representante de los intereses de Chile y continuador leal de una tesis de Derecho Internacional Público que, aunó por su propia eficacia, la voluntad, acción y criterio de todos los países en torno de Chile y de su Gobierno popular y democrático.

Posteriormente, franqueados los obstáculos y dificultades mal entendidos, se han renovado los lazos de amistad entre España y nuestra República.

La segunda tesis internacional, defendida y aceptada ya por todos los países americanos, entre ellos los Estados Unidos de Norteamérica, se refiere al requisamiento de los barcos daneses, anclados y estacionados hasta el término del conflicto, en los puertos de un país neutral como el nuestro.

El Presidente de Chile preconizó la teoría de Derecho Internacional Público, de que esos barcos podían y debían ser requisados, toda vez que no era razonable ni justo que los países neutrales sufrieran todas las consecuencias desastrosas de la guerra y del bloqueo, sin haber sido causa ni directa ni indirecta del conflicto que venía a privarnos del abastecimiento de materias primas y de los derechos de comercio con gravísimo detrimento de la economía y de su propia subsistencia y estabilidad. En casos así primaba el derecho básico de vida de los neutrales sobre las contingencias de la guerra y podía realizarse un requisamiento temporal, mientras se daba término al conflicto con las debidas garantías y con un pago que en el hecho venía a convertir ese requisamiento en un arriendo por plazo determinado.

La teoría del Presidente de Chile fijaba las condiciones y demás antecedentes que servirían para una acción, si se quiere, conjunta de todos los países neutrales, sin responsabilidad en el conflicto bélico y que debían soportar idénticas consecuencias para su economía vital.

La prensa mundial rubricó sin reservas el criterio del Presidente de Chile, al estatuir en lo internacional una innovación básica, cimentada en sólidas, reales y valederas razones de todo género. La tesis chilena del Excmo. señor Aguirre Cerda ha sido confirmada con la adopción de medidas que importan la consagración real de una consecuencia justa y absoluta en el campo internacional por parte de todos los países afectados ante el requerimiento efectivo de todos los desastres de la guerra.

El Presidente de Chile ha triunfado ante el mundo con dos tesis que pertenecen a la historia contemporánea.

Para completar un temperamento práctico y eficaz en lo que concierne a la paz continental, el Gobierno del Excmo. señor Aguirre Cerda, ha dado un ejemplo a todas las otras naciones al firmar con la República de Bolivia un pacto de no

FRUCTIFERA LABOR A FAVOR DE LA AGRICULTURA

LAS INDUSTRIAS RECIBEN UN IMPULSO A LAS DIRECTIVAS DADAS POR EL GOBIERNO

En lo concerniente a la Agricultura, el Mensaje expresa:

DIRECCION GENERAL DE AGRICULTURA

Este organismo ha mantenido la coordinación y orientación de sus Departamentos Técnicos dependientes, conforme en todo con la política agraria sustentada por el Gobierno. Ha sido su principal objetivo estrechar las relaciones de los Servicios Técnicos con los agricultores, a fin de hacer así más efectiva la ayuda que el Gobierno proporciona y desea dar a la agricultura. Las iniciativas de la Dirección General de Agricultura realizadas por sus Departamentos, empiezan a dar sus frutos y han redundado ya en un éxito bien notorio, que se sintetiza en la labor que a continuación se anota, de los siguientes Servicios.

DEPARTAMENTO DE ARBORICULTURA Y TECNOLOGIA FRUTAL

Este Departamento Técnico organizó en Vicuña el Primer Congreso Frutícola Nacional, en el que se debatieron los problemas frutícolas que afectan a esa zona, que tanto renombre dió al país, llegando a conclusiones que importarán en la práctica un señalado beneficio para la industria frutícola. Los Campos Experimentales que este Departamento tiene en Valdivia, Vicuña, Santiago y Curicó, han seguido orientando y proporcionando a los agricultores, enseñanza objetiva de los métodos modernos, de plantaciones, injertaciones, podas, etc. Sus productos han obtenido en las diversas exposiciones un éxito indiscutido. Actualmente se encuentra empeñado en montar deshidratadores, fábricas de conservas y plantas embotelladoras en los centros frutícolas, para así servir mejor a los fruticultores. En estos campos se proporcionan a precios muy reducidos las variedades de plantas que, según sus estudios, son las de mayor mercado y mejor conveniencia para la zona.

DEPARTAMENTO DE DEFENSA Y SALUBRIDAD PECUARIA

Para atender las necesidades de la ganadería, se cuenta con Médicos Veterinarios a lo largo del país, quienes controlan las enfermedades infecto-contagiosas del ganado y atienden las diversas consultas de los ganaderos. En Santiago el Instituto de Investigaciones Veterinarias, han continuado realizando su labor científica de conocimiento y combate de las enfermedades que afectan a la ganadería, la que se ha ampliado con una sección antirrábica, dotada de todos los elementos necesarios para análisis y fabricación de vacunas.

Durante el período de que doy cuenta, hubo de hacer frente a una peligrosa enzootia de rabia en el Sur del país, que logró dominarse gracias a la energía y oportunidad con que fué atacada por este Departamento, que puso de inmediato todos sus elementos para proteger la ganadería.

Ha proseguido sus campañas contra la Brucelosis, Tuberculosis, etc., y se ha mantenido el control sanitario en todas las exposiciones realizadas en el país.

DEPARTAMENTO DE COOPERATIVAS

Con la ayuda que el Gobierno está prestando a las Cooperativas, tanto de grandes como de pequeños productores, por intermedio de la Corporación de Fomento, Junta de Exportación Agrícola y Caja de Crédito Agrario, el Departamento de Cooperativas ha tenido intensa labor, absolviendo las numerosas consultas sobre formación de Cooperativas, que llegan a diario de diversas regiones del país. Para este objeto se envían modelos de estatutos, de actas de constitución, de solicitudes, etc., y cuando el caso lo requiere, concurre personalmente a los centros a cooperarse, un funcionario del Departamento.

Debido a esta labor, se han formado Cooperativas Arroceras, que permitirán a los productores entregar su producción directamente al comercio sin necesidad de intermediarios; Cooperativas de Lechería, que de acuerdo con el poder comprador que la Central de Leche de Santiago está desarrollando a lo largo del país, están llamadas a contribuir al aumento en grande escala de este artículo de primera necesidad, ya que tendrán un mercado seguro para él. También están en formación Cooperativas para la elaboración de aceite de oliva, pues, en la actualidad, los productores de la materia no obtienen el provecho que les corresponde en proporción a los griegos y sarracenos que les impone el cultivo del olivo.

Está en vías de solucionarse el problema de los abonos, con la oferta de créditos para los coope-

jeto de que puedan construirse grandes establos con pozos sépticos, donde el ganado, al mismo tiempo de resguardarse de los rigores del clima sureño, sea el productor de un abono de primera clase y en cantidad de suplir debidamente la falta de guano blanco, cuya escasez es notoria.

Esta acción del Gobierno en favor de las Cooperativas, traerá como consecuencia el auge de las ya en ejercicio, y el entusiasmo para la formación de otras, con la cual se consigue el perfeccionamiento de las labores agrícolas y un aumento apreciable en la producción agraria, que beneficiará, debidamente a los productores y a la economía general del país.

CAJA DE CREDITO AGRARIO

La Caja de Crédito Agrario ha continuado ejerciendo, provechosamente, su misión de fomentar la producción agrícola, por medio del crédito controlado.

A fines del año último, el monto de sus colocaciones alcanzaba a \$ 262.479.851.30. Se hicieron durante el año 1940, 15.741 operaciones nuevas, por un monto de \$ 193.305.984.38, y el promedio de ellas fué de un valor de \$ 12.280.41, lo que revela que la acción de la Caja se ha ejercido, de preferencia, cerca del pequeño agricultor, que carece de recursos propios y de influencias bancarias.

Se ha dado especial impulso a los préstamos en semillas genéticas, seleccionadas y apropiadas al cultivo de cada zona, como también a la distribución de abonos. Con el concurso de la Corporación de Fomento de la Producción, cuyos préstamos a la Caja sumaron en 1940, más de 26 millones de pesos, se ha logrado un considerable avance en el fomento del ganado vacuno de carne, en la mecanización de la agricultura, en el cultivo de semillas oleaginosas, en el regadío, en la instalación de industrias nuevas y en el adelanto de pequeñas industrias, como la avicultura y otras.

POLITICA TRIGUERA

Su rol principal consiste en fomentar la producción de este cereal, mediante el aliciente de un precio remunerador; pero, teniendo siempre en vista la conveniencia de que de tal hecho no se derive un alza inmoderada en el valor del pan. El Gobierno ha tenido la satisfacción de ver realizado este doble objetivo.

La elevación del precio mínimo de dicho cereal a \$ 95 los 100 kilogramos, correspondió al propósito arriba indicado.

Todos los estudios practicados sobre los precios de producción del trigo conducen a factores tan divergentes, que se hace casi imposible llegar a una cifra indiscutida. Ello se debe a la diversidad de zonas y de fertilidades de

los suelos. Por eso la fijación de un precio mínimo suscitará siempre controversias; para ciertas localidades de terrenos fécondos y de adelanto agrícola, constituirá un precio extremadamente beneficioso y para otros, desprovistos de aquellas condiciones resultará apenas aceptable.

Pero en términos generales puede decirse que el precio fijado satisface todas las aspiraciones.

No obstante lo anterior, la cosecha de trigo en el reciente año agrícola, no ha significado un aumento en la producción.

Puede atribuirse dicha falta de aumento en la producción de este cereal a las condiciones climáticas, especialmente anormales, lo que ha favorecido el desarrollo de algunas enfermedades criptogámicas; pero, indudablemente, esta falta de aumento obedece también a otras causas que el Gobierno está muy interesado en hacer desaparecer.

Ha podido apreciar la Junta la conveniencia de que se le dote de los recursos necesarios para que pueda realizar una labor que le permita arbitrar los medios destinados a corregir las deficiencias que se vayan notando en los cultivos, especialmente de trigo y a tener un oportuno conocimiento de las estadísticas de extensión de suelos sembrados y de las cosechas, y para ello se está confeccionando un proyecto de ley que salve las omisiones con que se ha tropezado hasta en la correcta aplicación de las atribuciones y obligaciones de la Junta. Se establecerá entonces por este organismo un nuevo sistema para la fijación del precio mínimo del trigo.

Al presente, todas las calidades reciben más o menos igual precio, pues las diferencias establecidas en el Reglamento no son suficientes para inducir a los agricultores al cultivo de las variedades de selección.

Los trigos corrientes, de condiciones panificadoras mediocres que forzosamente deben cultivarse en determinadas localidades, tendrán el precio que se estime conveniente; en cambio, las buenas variedades recibirán de la Junta una prima suficiente para estimular su siembra en todas las zonas que lo permitan.

También la Junta traerá anualmente semillas en la cantidad necesaria, escogidas en los países de climas similares, a fin de que las Estaciones Genéticas puedan entregarlas a los agricultores con la primera cosecha.

Estas dos valientes ayudas a la agricultura no significarán un aumento del precio del trigo. Las semillas se expendrán simplemente deduciendo el costo de su cultivo; las primas correrán por cuenta de la Junta.

A referirse a las actividades en favor de la industria y del progreso nacional por intermedio del Ministerio de Fomento, el Presidente de la República dice en su Mensaje:

FOMENTO

Arquitectura

El Departamento de Arquitectura, bajo su control y dirección, efectuó en 1940, trabajos por un monto de \$ 50.619.526.90, de los cuales \$ 33.639.763.27 corresponden a fondos destinados por la Corporación de Reconstrucción y Auxilio para obras en la zona dañada por el terremoto de 1939.

Prosiguió e inició la construcción de edificios destinados al funcionamiento de diversos servicios dependientes de los Ministerios del Interior, Justicia, Educación, Hacienda, Salubridad y Agricultura; y atendió, además a la conservación y reparación de numerosos edificios fiscales. Entre las obras de construcción atendidas figuran:

- Liceo de Niñas de Antofagasta.
- Liceo de Niñas de Valparaíso.
- Liceo de Hombres de San Felipe.
- Pabellón Central del Internado Barros Arana.
- Sección de la Biblioteca Nacional con frente a calle de Moneda.
- Nuevos Almacenes de Aprovisionamiento del Estado.
- Cárcel de San Antonio.
- Escuela Agrícola de Molina.
- Servicios Públicos de Curicó, Mulchén y Angol.
- Cuarteles de Carabineros en Antofagasta, Melipilla, Talca, Búlnes, Lota, Lebu Chaitén, Antofagasta y Aysén.
- Aduanas de Val-

lenar, Talcahuano, Peulla y Aysén.

Reparaciones de edificios carcelarios, educacionales, e Intendencias y Gobernaciones.

Con los fondos destinados por la Corporación de Reconstrucción y Auxilio dió término a las construcciones de emergencia, e inició la construcción de edificios de carácter definitivo en las provincias de Talca y Malleco, invirtiendo en estos trabajos la suma de \$ 25.684.217.95, en obras por Contratos y \$ 7.955.545.32, en obras por Administración.

Hidráulica

Durante el año 1940, el Departamento de Hidráulica invirtió en los estudios y construcción de las obras de agua potable, alcantarillados y fluviales, la suma de \$ 21.408.199.15.

Programa de trabajo de 1941

- 1) Obras contratadas o con propuestas pedidas. **Agua Potable.**— Quinteros, Graneros, Concepción y Carahue. El presupuesto de estas obras asciende a \$ 5.700.288.93.
- Alcantarillado.**— San Carlos, La Unión y Río Bueno, con un presupuesto de \$ 1.181.695.57.
- Fluviales.**— Defensa de Chillán con un presupuesto de \$ 194.174.65
- 2) Obras por contratarse, con estudios terminados: **Agua Potable.**— San Felipe, Isla Negra, poblaciones de El Bosque, El Almendro en Santiago, Achao y Chonchi. El presupuesto de estas obras es de \$ 3.528.207.36.
- Alcantarillado.**— San Felipe con un presupuesto de \$ 135.270.
- Fluviales.**— Canalización del río Mapocho hacia el Poniente, Zanjón de la Aguada y diversas obras menores de defensa.

Los presupuestos mencionados ascienden a una suma de \$ 2.567.000.000.

Generalidades

El Mensaje de Riego de 1940, con el cual se inició el año, estableció el plan de estudios para el año 1941, con el fin de que el Gobierno, a través de la labor de estudio y ejecución de obras de fomento con fines agrícolas invirtiera

Labor

Se dará fin a los trabajos merados anteriores, disponiendo de los fondos que se iniciarán los trabajos de Riego de Nilahue, y de la zona del río Laja, con la Central Hidroeléctrica.

Se continuará con las obras de Riego de Cogotí, Embalse de Allipén.

Se iniciarán en el año 1941, los trabajos de Riego de Cartagena.— Riego de Lor \$ 3.000.000.

2) Embalse de Riego.— Regularización de 30.000 Hás., en el río. Valor \$ 5.000.000.

3) Embalse de Riego.— Regularización de 30.000 Hás., en el río. Valor \$ 5.000.000.

4) Bocanegra del río, en Temuco.— Regularización de 3.000 Hás., en el río. Valor \$ 5.000.000.

5) Canal Almirante, en Riego de Recoleta.— Regularización de 30.000 Hás., en el río. Valor \$ 5.000.000.

Se proseguirán los trabajos de Riego de 1941. La labor de

"Gobernar es educar" un lema que

EL ESFUERZO MAS GIGANTESCO, COMPLETO

Don Pedro Aguirre Cerda ha sido y es llamado el Primer Maestro de la República. Es indudable que dentro de los múltiples e interesantes aspectos de su personalidad, aquel que más se destaca y más interés reviste es el que se refiere a su vocación sostenida e irresistible hacia la docencia y el magisterio.

Su administración pasará a la historia como el esfuerzo más gigantesco, completo y organizado en favor de la instrucción popular y de la educación cívica en general al lado de nuevas orientaciones prácticas productoras y económicas, tendientes a la reconquista e industrialización de nuestras riquezas.

Durante la campaña Presidencial de 1938 el grito del pueblo fué: "De la escuela a la Presidencia". Llegado al poder, el Excmo. señor Aguirre Cerda, anunció a la ciudadanía que su lema de Mandatario era: "Gobernar es educar".

No podría ser otro el gran programa presidencial, porque ese lema venía a ser el resumen de largos e intensos años dedicados a la enseñanza pública en que don Pedro Aguirre Cerda tan to aquí en el país como en los lustros de sus estudios en Europa, no había tenido otra preocupación sino definir aún más su preparación pedagógica y de hombre de Estado.

En su mensaje presidencial de 1939 dijo: "Gobernar es educar", y con este firme concepto apro-

vechará todas las posibilidades que el Estado puede ofrecer para despertar el espíritu de organización y de actividad nacional, que tanto se ha abandonado en los últimos años. Llamado la educación pública, nos ha legado un porcentaje de la población que en la época en que él nació, no era sino un grupo de personas que requerían cultura patriótica".

Y más adelante, en el documento dirigido a toda la ciudadanía, al anunciar en una sesión conjunta los aspectos de la política superior de la educación, dijo con frases de un estadista: "Os aseguro que sabré respetar el juramento que hice al ser nombrado, y será mi preocupación fortificar la nación, bien material y bien espiritual, que es la verdadera riqueza de la nación, que es la que nos da la paz que todos queremos".

Es honroso y por ello var que el Poder Ejecutivo de su país no puede concebirse en otros pueblos, ya otras jurisdicciones, recibiendo "un ritual que no debe la paz que todos queremos".

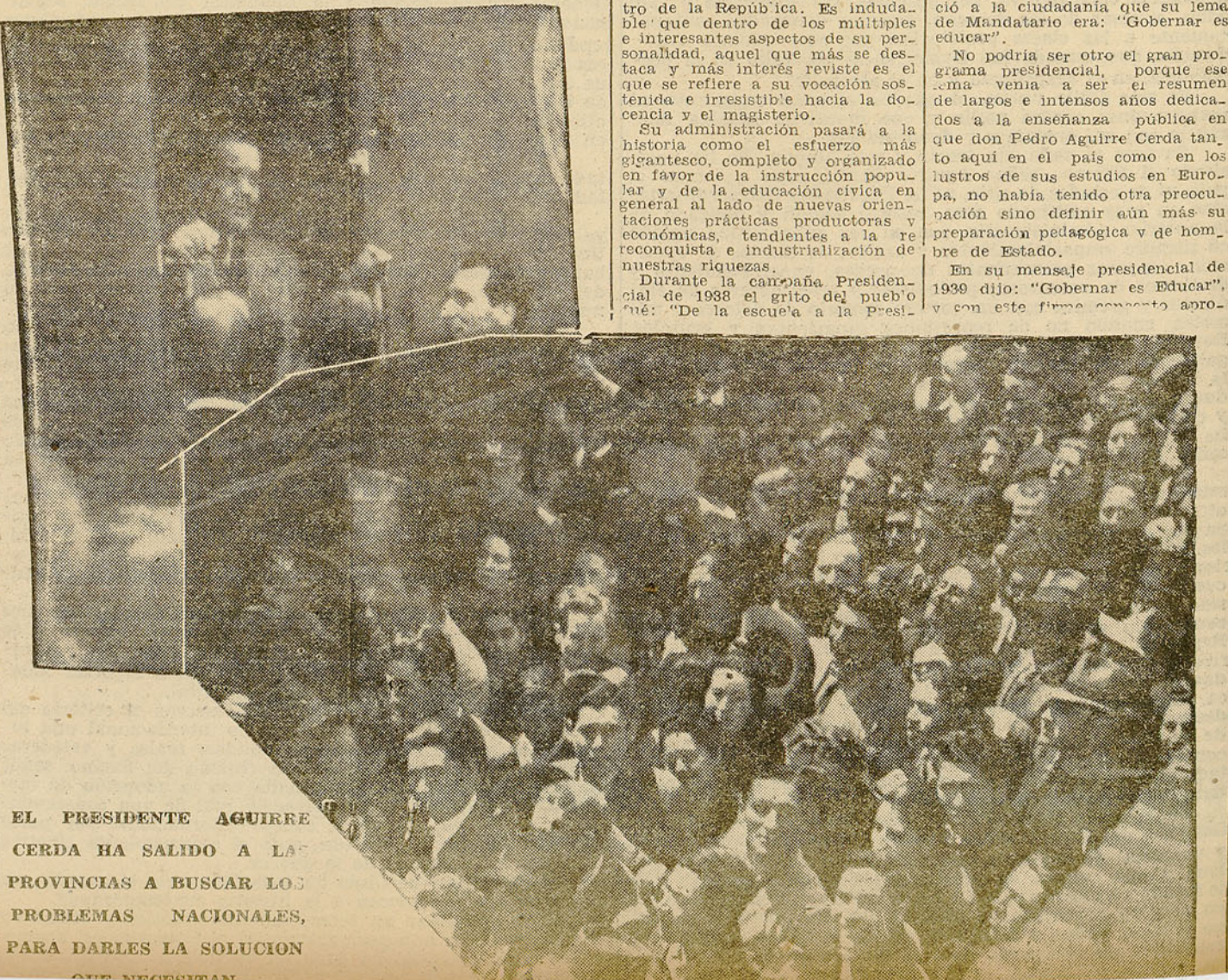

EL PRESIDENTE AGUIRRE CERDA HA SALIDO A LAS PROVINCIAS A BUSCAR LOS PROBLEMAS NACIONALES, PARA DARLES LA SOLUCION QUE NECESITAN

Debido a la falta de fondos, el Excmo. señor Aguirre Cerda fundó el Centro de Defensa de la Libertad y el Progreso. Es una de las obras de inmediato de

ALSO DECIDIDO CONFORME EL EXCMO. Sr. AGUIRRE CERDA

conservación y mejoramiento de todas las obras de riego, a cargo del Estado.

Caminos

El Departamento de Caminos contó durante el año 1940 con la suma de \$ 147.325.911,36, para la atención de sus servicios. Esta cifra comparada con la del año 1939, que fué de \$ 123.177.130,24, deja de manifiesto que en 1940 hubo un aumento de 19,6% en los recursos camineros con relación al año 1939.

COSERVACION DE CAMINOS

Los trabajos de conservación de caminos son realizados exclusivamente por las oficinas provinciales. También estas obras se llevan a efecto por contrato y administración, de acuerdo con el Reglamento en vigencia.

OBRAS DE PUENTES

Durante el año 1940 estuvieron en ejecución 25 puentes mayores, de los cuales 20 se llevaron a efecto por contrato, con cargo a los fondos de la Ley de Caminos y dos con cargo a erogaciones de vecinos.

El valor total de estas obras asciende a la suma de \$ 19.766.685,09. De esta suma se ha pagado hasta la fecha la cantidad de \$ 12.922.104,05, correspondiendo al año 1940, una inversión de \$ 4.811.326,53.

Además, se ejecutaron por administración, durante el año 1940, tres puentes con un presupuesto de \$ 3.366.820,61, habiéndose invertido durante 1940 la suma de \$ 1.293.167,88. La lista de obras de puentes reconstruidos y construidos de carácter definitivo a que se ha hecho

referencia y las inversiones detalladas puede verse en el anexo T, que se acompaña.

INDUSTRIA SIDERURGICA

La Compañía Electro Siderúrgica e Industrial de Valdivia, en el año pasado, tuvo una producción de 7.040 toneladas de lingotes y 8.318 toneladas de fierro laminado.

El volumen de ventas llegó en total a \$ 4.106.066,49, en lingotes y \$ 21.622.828,99 en productos laminados.

Está por terminarse un ensanche de sus instalaciones, proyectado para elevar la producción a 30.000 toneladas de lingotes y 20.000 toneladas de laminado; pero como las nuevas instalaciones así proyectadas no serían suficientes para abastecer el consumo del país, y por otra parte, las importaciones de fierro se han visto y se verán seguramente dificultadas con la guerra europea, en la actualidad se estudia la posibilidad de aumentar, más aún, las instalaciones, a fin de prevenir la escasez de estos productos de primera necesidad.

Al mismo tiempo, se ha iniciado ya la fabricación de alambre y se tiene en estudio la elaboración de cañerías de fierro fundido y la instalación de una planta para laminar planchas.

CREDITO INDUSTRIAL

El Instituto de Crédito Industrial ha continuado su labor en beneficio del desarrollo industrial del país.

En el año próximo pasado, no sólo ha limitado su esfera de acción a la concesión de préstamos descuento de letras y otras funciones netamente bancarias, sino que también, con motivo de las dificultades producidas a las

EL MANEJO DE LAS RELACIONES EXTERIORES

Al referirse a las relaciones exteriores S. E. el Presidente de la República dijo en su mensaje leído ante el Congreso:

RELACIONES EXTERIORES Y COMERCIO

La guerra europea y nuestra neutralidad

Siguiendo nuestra política de absoluta neutralidad, hemos guardado una actitud de rigurosa abstención ante el conflicto europeo y sus derivaciones. Sólo por estrictos motivos de solidaridad americana, convinimos en acompañar a los demás países del Continente en la representación conjunta por la invasión de Holanda, Bélgica y Luxemburgo.

La entrada de Italia a la guerra provocó nuevos trastornos en nuestro intercambio comercial con los países de Europa; especialmente afectados fueron los transportes, por haber sido Italia uno de los principales países de ese Continente que mantenían líneas regulares con América del Sur.

La capitulación de Francia, a mediados del año próximo pasado, motivó nuevas ansiedades en las perspectivas de la guerra. Uno de los problemas que más esencialmente incumbía a los países de este Hemisferio era el relativo al destino de las posesiones europeas en América. Este y otros problemas conectados con el des-

arrollo de los acontecimientos europeos y sus repercusiones en América dieron motivo a la Segunda Reunión de Consulta de los Ministerios de Relaciones Exteriores americanos, que se celebró en La Habana del 21 al 30 de Julio de 1940.

Esta reunión, que constituyó la más magnífica demostración de espíritu de justicia y de comprensión de las graves consecuencias que tiene en el Continente Americano el actual conflicto, consideró con detención la presente situación y adoptó los acuerdos que ella requería.

Especial constancia debe dejarse de la Resolución XVIII del Acta Final de la Reunión de La Habana, por la cual los países americanos, ante la ruptura de relaciones diplomáticas producida en esos momentos entre España y nuestro país, formularon votos por el restablecimiento de dichas relaciones, declarando, expresamente, "su viva simpatía y fraternal solidaridad con la actitud que, en defensa de principios básicos para los pueblos libres de América, había observado el Gobierno de Chile".

Otras conclusiones importantes de esta Reunión se resumen en la "Convención para la Administración Provisional de las Colonias y Posesiones europeas en América" y en la llamada "Acta de La Habana", que abordan, con un sentido de previsión, el problema de la posibilidad de un cambio de soberanía a una potencia extracontinental de las actuales posesiones europeas en este Hemisferio.

Las resoluciones acordadas en La Habana se refieren, en general, a medidas destinadas a defender las instituciones democráticas americanas y a prever para el futuro casos de eventuales agresiones extracontinentales contra los países de América, y revelan un sentido de ayuda y cooperación mutuas en todos los aspectos, especialmente en el económico, que permitirá una mejor base de entendimiento en estas materias, dentro de la difícil situación en que nos mantiene el conflicto europeo.

Relaciones con España y Derecho de Asilo

Al iniciarse el año 1940 aún no estaba totalmente resuelto el problema de los asilados republicanos en nuestra Embajada en Madrid y, aunque las negociaciones se encontraban casi terminadas y los refugiados eran sólo trece, este hecho dificultaba un buen entendimiento en las relaciones normales de nuestro Gobierno con el de España.

Esta situación se agravó debido a las repercusiones que tuvieron en dicho país algunas frases pronunciadas en reuniones políticas chilenas y que decidieron al Gobierno de España, el 16 de Julio del año pasado, a declarar cortadas sus relaciones diplomáticas con el nuestro.

Felizmente esta situación no se prolongó largo tiempo y dos meses más tarde, negociaciones entabladas al respecto, que dieron por resultado la resolución del Gobierno de España de permitir la salida de los últimos asilados, permitieron anunciar que ambos países acordaban reanudar sus relaciones tradicionales de amistad procediendo al intercambio inmediato de sus respectivos Embajadores.

De esta manera quedó terminado el largo proceso seguido por el Gobierno de Chile en defensa del derecho de asilo, con la satisfacción de haber mantenido a través de todas las vicisitudes incluído este derecho tanto teórica como prácticamente, y en cuya defensa, me complace dejar constancia, Chile encontró el más decidido apoyo y la más amplia solidaridad en todas las naciones del Continente Americano.

Me es especialmente grato exteriorizar una vez más en esta solemne oportunidad los agradecimientos de mi Gobierno hacia el Gobierno amigo del Brasil por su generosa y atinada intervención durante la ruptura de relaciones diplomáticas con España y por la levantada y firme defensa que hizo de los intereses chilenos durante el tiempo que tuvo a su cargo su representación en España.

Me es grato dejar establecido que las relaciones con España se mantienen en un plano de alta cordialidad, lo que permitirá un mejor entendimiento de nuestros mutuos intereses, con beneficio recíproco.

Visita del Ministro de Relaciones Exteriores de Chile, señor Manuel Bianchi, a Bolivia y al Perú

A invitación de los Gobiernos de Bolivia y del Perú, y a fin de retribuir las visitas que hicieran a Chile, hace algún tiempo, los Ministros de Relaciones Exteriores de esos países, visitó La Paz y Lima, los 13 de Enero y 2 de Febrero del presente año, respectivamente, el Ministro de Relaciones Exteriores de Chile don Manuel Bianchi Gundán.

En ambas visitas se exteriorizó un alto espíritu de comprensión y de cordialidad por parte de los Gobiernos de Bolivia y del Perú, ran negociaciones que cristalizaron en diversos Acuerdos de verdadera importancia general que, sin duda, robustecerán y darán un auge mucho mayor a las relaciones comunes tanto en el orden político cuanto en el cultural y económico.

Las negociaciones desarrolladas en La Paz, dieron como resultado la firma de tres importantes documentos:

Un Acta Protocolizada relativa a la constitución de una Comisión Mixta, destinada al estudio de las relaciones recíprocas;

Cambio de Notas con declaración de las guerras de agresión; a la reafirmación del completo acuerdo con el principio de no reconocimiento de las anexiones territoriales por la fuerza, dentro de los términos de las Resoluciones y Convenios que lo consagran; y a la no ingerencia de un Estado en los asuntos internos ni en los externos del otro;

Cambio de Notas sobre intercambio de profesionales y estudiantes.

SUBSECRETARIA DE COMERCIO

Comercio Exterior

La Cancillería ha dedicado sus mejores esfuerzos a allanar las restricciones que afectan a nuestros productos de exportación, facilitando, al mismo tiempo, la importación de aquellas mercaderías que reclaman las necesidades de la población o de las fuentes productoras del país.

El valor del intercambio comercial de Chile durante el año 1940, alcanzó a 1.203 millones de pesos de 6 d, comparados con 1.082 millones en el año 1939, lo que representa un aumento de 121 millones de pesos de 6 d, o sea, de 11,2 o/o.

Las importaciones sumaron en el año 1940, \$ 507.110.424 de 6 d, contra \$ 410.745.219 en el año an-

educar", se realiza

ORGANIZADO EN FAVOR DE LA INSTRUCCION

NUEVAS ORIENTACIONES PRACTICAS EN LA PRODUCCION Y LA ECONOMIA

CHILE ES Y DEBE SER GRANDE POR TODAS LAS VIRTUDES DE LA RAZA

las clases sociales, especialmente entre las masas obreras. Es una institución centralizadora de todas las actividades que se realizan para el mejoramiento del nivel humano de todos los chilenos y se ha encargado de preparar actividades que permitan el aprovechamiento de las horas libres para extirpar el alcoholismo, el juego y otros derivados negativos que han aniquilado a la raza.

Según la inspiración del Primer Mandatario, la Defensa de la Raza ha establecido ya, a lo largo de todo el territorio, una distribución metódica del tiempo, de acuerdo con los últimos adelantos y conclusiones de la Higiene, Salubridad y Educación Física, en sus cuadros para el fortalecimiento físico y el desarrollo mental y moral de todos los chilenos según el viejo aforismo: "Mens sana in corpore sano".

Son ya una hermosa realidad por parte de la Defensa de la Raza el funcionamiento de numerosos Clubes Hogares en los barrios de Santiago: Recoleta Matadero, Quinta Normal, Independencia, Llano Subercaseaux, Providencia, Bellavista, Estación, Nuñoa, con secciones de extensión cultural, clases de música, tejidos, juguetería, conjuntos corales, bibliotecas, ring de box, salas de ajedrez, ping-pong, servicios de atención dental, peluquería, etc. Otros Clubes Hogares se han instalado ya, en Rancagua, San Bernardo, Viña del Mar y Valparaíso. Según la mente del Excmo. señor Aguirre Cerda, estos Clubes formarán una larga red en todas las ciudades de la República. Cumplen ellos con un fin de armonía social, pues allí



plia y patriótica. Con el fin de estimular y acentuar el amor a la Patria y a sus instituciones, periódicamente se dan conferencias patrióticas y charlas sobre tópicos de actualidad social, cultural, industrial y comercial de Chile, así como también se dictan enseñanzas sobre Higiene social y privada. Una magnífica revista titulada Raza sirve para la propaganda y enlace entre los asociados de la institución. Hace poco tiempo, realizó una espléndida presentación de más de dos mil atletas y gimnastas de ambos sexos ante el Presidente de la República en un desfile que mereció toda clase de felicitaciones del público y de la prensa.

Como un imperativo de su propia finalidad, la Defensa de la Raza ha organizado la ayuda económica para la mantención y educación de los hijos en todos aquellos casos en que las familias merecen destacarse como un ejemplo para la colectividad.

En el campo artístico ha cumplido su finalidad organizando numerosos y grandiosos conciertos de música clásica y de autores nacionales por medio de la orquesta Sinfónica, tanto en la capital como en notables giras a provincias donde han sido visitadas las principales ciudades de las zonas del centro y del Sur del país.

Por primera vez en la historia nacional y con el objeto de incorporar a las masas a los espectáculos de primera calidad la Defensa de la Raza estrenó tres grandes óperas. Aida, Carmen y primera parte de Mefistófeles en el Estadio Nacional. Asimismo

El Gobierno afronta el Problema de la Reconstrucción

HECHOS Y NO PALABRAS

Las más florecientes ciudades de siete provincias quedaron reducidas a escombros. Talca, Linares, Nuble, Concepción, Bío-Bío y Malleco fueron las más afectadas. Los efectos del siniestro se dejaron sentir en una superficie de 70.525 kilómetros cuadrados. En muchos puntos, alcanzó a un noventa por ciento de la edificación existente.

Cauquenes, Chillán, Concepción, Bulnes, Quirihue, Tomé, Penco, Los Angeles y Angol fueron las ciudades más violentamente marcadas por la destrucción, fuera de numerosos pueblos más pequeños que quedaron totalmente arrasados.

El balance trágico arrojó la pavorosa cifra de treinta y cinco mil muertos y más de cien mil heridos sin contar las pérdidas materiales que alcanzaron a cerca de dos mil millones de pesos.

El Presidente de la República, después de imponerse de las proporciones espantosas del sismo dijo: "Es tal la magnitud del siniestro que es como si el país hubiera perdido una guerra".

La solidaridad internacional se manifestó espléndida y generosa ante el dolor de los chilenos. Auxilios en dinero, víveres, vestuario y medicamentos fueron enviados sin pérdida de tiempo.

¿Cómo no recordar a Argentina, Estados Unidos, Brasil, Perú y México, rivales en la ayuda a Chile en desgracia?

El terremoto creó gravísimos problemas de orden sanitario, económico y social en la zona devastada, debido a los escasos recursos sanitarios, a la paralización de los ferrocarriles, interrupción de las líneas telefónicas y telegráficas, perjuicios en puentes y caminos, el gran número de muertos insepultos, destrucción de cárceles, interrupción de los servicios de agua potable y luz eléctrica y mil y otros problemas. Sin embargo, el Gobierno encaró desde el primer momento y animosamente la situación y logró al cabo de algunos días organizar en forma perfecta el auxilio a los damnificados y sus familias, la atención de los innumerables heridos y el socorro de los huérfanos.

Se trabajó activamente en la reposición de los servicios públicos afectados por el terremoto, como ferrocarriles, agua potable, alumbrado eléctrico, líneas telegráficas y telefónicas, reparación de caminos y puentes que hacían poco menos que imposible el acceso a ciertas ciudades para llevar los auxilios, víveres y demás atenciones, cuando el hambre, la desesperación y la miseria se concitaban unidas para sumarse a la muerte y a la devastación.

Fue ésta indudablemente la prueba más formidable que haya debido salvar el actual Gobierno del Excmo. señor Aguirre Cerda.

La Historia ha de reconocer que el Presidente de la República y sus Secretarios de Estado supieron afrontar con sereno estolismo la magnitud del desastre y concibieron de inmediato la reconstrucción planificada y racional de toda la zona devastada.

Se fundaron la Corporación de Reconstrucción y Auxilio y la Corporación de Fomento a la Producción según la Ley 6.334.

En esos días aciagos, S. E. el Presidente de la República llegó hasta las ciudades destruidas para llevar un lenitivo a los sobrevivientes y despertar en sus corazones la fe y la esperanza en un porvenir mejor. Le acompañó su digna esposa doña Juana Aguirre de Aguirre Cerda.

Tomadas las medidas más urgentes y en conocimiento de las proporciones exactas de la obra destructora del terremoto, el Gobierno consideró la necesidad de ir lo antes posible a la reconstrucción planificada y racional de la zona devastada, sin olvidar, por cierto, la urgencia de restaurar la actividad económica de esas provincias tan maltratadas por el destino.

Después de prolíficos estudios, el Ejecutivo envió al Congreso Nacional un proyecto de ley que consultaba la creación de dos organismos llamados a tener una trascendental significación en el progreso del país; las Corporaciones de Reconstrucción y Auxilio y de Fomento a la Producción. El Congreso, tras un detenido estudio de sus disposiciones aprobó el proyecto del Ejecutivo

Inmediatamente se requirió a las instituciones que debían tener representación en el Consejo Directivo de la Corporación de Reconstrucción y Auxilio y el 24 de mayo del mismo año se constituyó el Consejo y dió comienzo a sus labores. Empezaba, así, la reconstrucción de la zona devastada que, no obstante las dificultades de todo orden que ha sido preciso vencer y la incompreensión de algunos sectores, ha sido llevada adelante en forma por demás satisfactoria.

Además de proveer a la dictación de los reglamentos necesarios para su funcionamiento y a la organización de sus servicios, la Corporación dedicó su atención a dos problemas inmediatos: el otorgamiento de auxilios y las construcciones de emergencia a fin de poner a cubierto a la población damnificada de los rigores del invierno.

Al mismo tiempo, la Corporación de Reconstrucción y Auxilio fijaba la zona de aplicación de la ley, iniciaba el estudio y confección de los planos reguladores a que deberán ajustarse las ciudades que se reconstruyen y se planificaba la construcción de obras definitivas en las siete provincias afectadas por el terremoto, tanto fiscales como municipales, sanitarias de beneficencia, ferroviarias, etc.

Cabe advertir que el estudio de los planos reguladores y la distribución de los recursos destinados por la ley a la reconstrucción provocaron largas discusiones, ya que no siempre se tuvo en cuenta el interés general al formularse las peticiones correspondientes. Hubo, como es lógico, pugna de intereses. Sin embargo,

todas estas dificultades fueron allanadas y la reconstrucción comenzó a tomar un ritmo cada vez más acelerado.

Con respecto a los auxilios, el art. 4.º, número 6 de la Ley 6.334 destinaba la suma de 20 millones de pesos, para conceder préstamos de auxilio a los damnificados, hasta por cinco mil pesos, con el objeto de rehacer sus hogares destruidos por el terremoto. Con cargo a esta partida, se han otorgado, por intermedio de los Consejos Provinciales, 17.864 préstamos por un total de \$ 13.823.670; se han concedido becas a 1.207 estudiantes de la zona devastada con un gasto total de \$ 2.411.425, y se ha destinado la suma de \$ 1.197.554.07; al rescate de prendas empeñadas.

El mismo artículo de la ley, en su número 7, destinó otra partida de 20 millones de pesos para conceder préstamos a las Cajas de Previsión a fin de que auxiliasen a sus imponentes damnificados. Con cargo a esta suma, las Cajas de Previsión han otorgado 21.381 préstamos por un total de \$ 16.560.785.

Hay, pues, alrededor de cuarenta mil familias que han sido beneficiadas con la distribución de estos fondos.

También la ley destinó la suma de diez millones de pesos para auxiliar a las Municipalidades de la zona, que ha sido totalmente distribuida entre las diversas comunas afectadas. Además, una ley especial destinó tres millones de pesos para auxiliar a los Cuerpos de Bomberos de la zona, suma que ha sido también totalmente distribuida.

En cuanto a las obras de emergencia,

ya desde antes que entrara en funciones la Corporación de Reconstrucción y Auxilio, el Supremo Gobierno había emprendido la realización de un plan, cuya continuación tomó a su cargo la Corporación. La Ejecución total de este plan de construcciones de emergencia significó la inversión de \$ 123.233.400; de los cuales \$ 60.000.000 invirtió el Gobierno y el saldo la Corporación. Dentro de este plan, se construyeron y se encuentran en servicio en la zona devastada, 273 pabellones destinados a habitaciones, que dan albergue a más de 16.000 personas, muchas de las cuales viven en mejores condiciones de higiene y comodidad de las que tenían antes del terremoto. Se construyeron también en la zona 71 escuelas con capacidad para más de 16.000 alumnos; 32 casas para profesores; 10 cárceles; 12 hospitales, 5 asilos y escuelas-hogares; 4 restaurantes populares, un liceo de hombres y una escuela normal, establecimientos que prestan actualmente sus servicios en la zona.

Conjuntamente con el desarrollo de este plan de auxilios y obras de emergencia, la Corporación preparaba la reconstrucción definitiva, que abarca dos aspectos: la reconstrucción de las propiedades particulares, que se realiza mediante préstamos, y las obras públicas.

En cuanto a préstamos particulares, hasta el 30 de noviembre último la Corporación había acordado 2.914 operaciones por un total de \$ 171.420.938.

De éstos, 1.899 son préstamos de reconstrucción por valor de \$ 153.858.95 y el saldo corres-

ponde a préstamos a agricultores, comerciantes e industriales que alcanzan a \$ 1.482.388.60; \$ 6.588.970 y \$ 5.316.325, respectivamente y constituyen un aporte efectivo de la Corporación a la rehabilitación económica de la zona devastada. Por otra parte, las solicitudes de préstamos en tramitación, presentadas hasta la fecha (31 de Nov.), a las oficinas provinciales de la Corporación ascienden a \$ 4.785, por un valor total de \$ 266.812.690.

A la misma fecha, se había terminado en la zona la construcción de doscientas casas definitivas de particulares, edificadas con préstamos de reconstrucción; 614 se encontraban en pleno trabajo con más del cincuenta por ciento edificado, y 720 estaban listas para iniciarse.

Por lo que respecta a la construcción de obras públicas definitivas, hasta la misma fecha la Corporación ha invertido las siguientes partidas: \$ 12.800.000 en caminos; \$ 51.172.404, en edificios públicos; \$ 10.967 en obras de Ferrocarriles y \$ 8.400.000, en obras de beneficencia, lo que arroja un total de \$ 63.339.404.

A esta suma debe agregarse la cantidad de \$ 7.467.000 que la Corporación invirtió en acciones de la Sociedad Constructora de Establecimientos Educativos, a fin de que esta entidad construya modernas escuelas en la zona.

Finalmente, la Corporación ha invertido la suma de \$ 9.208.164 en adquisiciones y expropiaciones de bienes raíces para la ejecución de obras públicas.

Con estos fondos, se construyen actualmente en la zona, grupos escolares, edificios para los servicios públicos y municipales, mataderos, mercados, juzgados, cárceles, casas de limpieza, liceos de hombres y mujeres, obras de saneamiento, hospitales, cuarteles para el Ejército y Carabineros y Servicios de Investigaciones, casas para profesores y médicos, estaciones y bodegas de los ferrocarriles, arreglo y transformaciones de vías, caminos, etc.

Estas obras corresponden al plan general elaborado por la Comisión Técnica de la Corporación de Reconstrucción y Auxilio y se realizarán en un plazo de seis años a contar desde 1939.

Partes de ellas han sido terminadas y se entregarán próximamente al servicio, otras se encuentran en construcción y el resto próximo a iniciarse.

"GOBERNAR... (DE LAS PAG. CENTRALES)"

presentó allí y en diferentes plazas públicas escenas de gran teatro al aire libre, como también ha efectuado diversos torneos de carácter deportivo en Santiago y en provincias, señalándose siempre por su concurso desinteresado y patriótico en los aniversarios y fiestas en provincias y pueblos. Débese recordar también que esta institución programó notables y diversos festejos populares en honor de la brillante delegación de los Estados Unidos de México en su visita fraternal a Chile.

En los años de existencia, la Defensa de la Raza ha irradiado por medio de su organismo un sentido vital de cultura y de disciplina; ha creado un camino de moralidad, de patriotismo y de responsabilidad en torno a una conciencia de que Chile es y debe ser grande por el aprovechamiento y ordenación de las reservas y virtudes de la raza.

Como último complemento a este bosquejo debemos hacer resaltar que ya la Defensa de la Raza, de acuerdo con las indicaciones del Presidente de la República, está constituyendo en el Parque Cousiño y en los jardines del Hipódromo Chile "Hogares de Reposo para Obreros y Empleados", mansiones que contarán con toda clase de adelantos, de confort para que tanto los obreros y empleados, después de sus horas de faenas y trabajos, gocen de esparcimientos y de solaces hasta ahora denegados por la colectividad social y que este Gobierno en su afán de superación pone a disposición de los elementos del trabajo.

Estos Hogares de Reposo para Obreros y Empleados forman uno de los aspectos más interesantes del vasto programa de realización de la Defensa de la Raza y Aprovechamiento de la Horas Libres.

El manejo de las relaciones...

(Viene de las páginas centrales).

terior. Han experimentado, pues, un aumento de \$ 96.465.265, de 6 d. o sea, de 23,5 o/o.

Las exportaciones alcanzaron durante el año en revista, a \$ 696.727.330 de 6 d. comparados con la suma de \$ 671.354.512 en el año anterior, lo que representa un aumento de \$ 25.373.418, de 6 d. o sea, de 3,8 o/o.

El intercambio acusó el año 1940, un saldo comercial positivo de \$ 189.617.706, de 6 d. contra un saldo también positivo de \$ 260.699.293 en el año anterior, lo que representa una disminución de \$ 70.991.787, de 6 d.

Sección Política y Comercial

Motivos de especiales preocupaciones han sido las relaciones comerciales con la República Argentina, que han marcado durante el año en revista, una etapa de importancia. Nuestras compras a la Argentina durante el año 1940, superiores a las del período anterior, pasaron de los 34 millones de pesos de 6 d. y el total de nuestras ventas sólo fué de \$ 13.650.200, de 6 d.

El Protocolo Adicional al Tratado de Comercio de 1933, que se encontraba pendiente de la aprobación de los Congresos de ambas Repúblicas, fué aprobado y puesto en vigencia inmediata.

Pronto se firmará en Buenos Aires una Convención de Policía Sanitaria Animal y Vegetal, instrumento que regula satisfactoriamente los trámites de la internación pertinentes a esa materia y que establece ventajosas condiciones en la defensa de ambos países contra las plagas de la Agricultura.

El Ferrocarril Trasandino, paralizado por el aluvión que destruyó las vías en el tramo argentino, el año 1934, sigue en reparación. Una vez restablecida esta línea, suplirá en parte la presente falta de fletes y proporcionará nuevos consumidores en reemplazo de los temporariamente perdidos por la guerra. No obstante, de los transportes, se importaron durante el año, más de 70 mil cabezas de ganado vacuno superando así todas las expectativas.

El intercambio con el Brasil alcanzó cifras altamente significativas del esfuerzo y del común deseo de ambos Gobiernos de fa-

nuestros proveedores europeos, proporcionando numerosos artículos manufacturados, nuevos en el intercambio.

Se continuaron los estudios para llegar a la celebración de un Tratado de Comercio que reviste especial interés para la consolidación de las ventajas ya acordadas, la concesión recíproca de otras nuevas y el encauzamiento del intercambio con el Brasil, sobre bases definitivas y acordes con las actuales producciones.

Para arribar a un acuerdo fitosanitario con el Brasil se comisionó a principios de este año, al Director de Sanidad Vegetal quien cumplió su misión con todo éxito y dejó establecidos los términos de un convenio que en breve será concertado por la vía diplomática.

Nuestro intercambio comercial con Bolivia, durante el año 1940, demuestra la necesidad de un reajuste que permita su incremento en forma recíproca. Nuestras ventas superaron los cuatro millones ochocientos mil pesos de 6 d. y nuestras compras alcanzaron sólo a 128 mil pesos de 6d.

La Misión Comercial Chilena, en su reciente visita a La Paz, concertó diversos acuerdos tendientes a favorecer el incremento del intercambio y a estimular un aumento de nuestras importaciones de Bolivia, que facilite la nivelación de la balanza de pagos.

Pronto será ratificado el Tratado de Comercio suscrito con Colombia el 27 de Noviembre de 1936, que fué aprobado por nuestro Congreso, en Enero de 1938, y que recibió últimamente la sanción legislativa colombiana.

Desde el 5 de Enero de 1940, se encuentra en vigencia el Convenio Provisional de Comercio, suscrito con los Estados Unidos el 6 de Enero de 1938.

El 14 de Junio se prorrogó por un año el Acuerdo Comercial Provisional con Gran Bretaña, suscrito el 9 de Enero de 1939.

Para salvar las crecientes dificultades en materias de cambios originadas por disposición de la Secretaría del Tesoro Británico se concertó un convenio de pagos, firmado el 11 de Noviembre último, fecha desde la cual entró en vigencia, cuyos efectos rigen nuestras relaciones de cam-

Chile de la Misión Comercial Inglesa, presidida por Lord Willingdon, se estudiaron diversos aspectos de nuestras relaciones con Gran Bretaña.

Dichos estudios que sirvieron de base para extensas conversaciones con la Misión, abarcaron, entre otros problemas, los siguientes: otorgamiento de Navicerts para mercaderías compradas a Alemania que no han podido traerse a Chile debido al bloqueo inglés, requisición de mercaderías chilenas por las autoridades británicas, compras de productos nacionales, financiamiento del mutuo intercambio comercial, etc.

En el mes de Junio último tuvo lugar en Lima la cuarta reunión de la Comisión Mixta Permanente Chileno-Peruana y consignó en una acta final sus recomendaciones. Dicha acta fué suscrita el 30 del citado mes y aprobada por ambos Gobiernos el 20 de Julio siguiente.

Por ese instrumento internacional se prorrogó hasta el 31 de Diciembre el Modus Vivendi, que debió terminar el 30 de Septiembre, con algunas modificaciones de gran importancia para nuestro país. Una nueva prórroga concertada hasta el 31 de mayo, permitió mantener éste, rigiendo hasta que lleguen a su término las negociaciones encomendadas a la Misión Comercial para la renovación y ampliación del acuerdo vigente.

Por acuerdo de notas del 21 de diciembre último, se prorrogó hasta el 31 de Diciembre de 1941, el Acuerdo Comercial de Pagos y demás instrumentos que rigen nuestro intercambio con Alemania.

El Tratado de Comercio con Bélgica del 22 de Junio de 1939, fué renovado hasta el 31 de Diciembre de 1941.

Por cambio de notas, de fechas 13 y 15 de Julio se prorrogó por un año el Acuerdo Comercial celebrado con Holanda el 13 de Julio de 1939.

Se han proseguido las negociaciones para un Acuerdo Comercial y de Pagos con el Japón.

El 21 de marzo último se firmó en nuestra capital un Tratado de Comercio con Hungría, cuyas negociaciones datan de tiempo atrás.

Continúan activamente las ges-

La situación económica y financiera del país

Al reseñar la labor correspondiente a la Hacienda Pública el Mensaje presidencial apunta:

PRESUPUESTOS

La ley N.º 6.484, de 2 de enero de 1940, aprobó el Cálculo de Entradas y el Presupuesto de Gastos de la Nación para el año recién pasado, de acuerdo con el siguiente detalle:

Entradas, \$ 1.771.423.575.

Gastos, \$ 1.771.373.328.

El balance del ejercicio financiero correspondiente al año 1940, arroja las siguientes cantidades:

Entradas, \$ 2.081.641.347.49.

Gastos, \$ 2.201.821.184.03.

En consecuencia, en el año 1940 se produjo un déficit ascendente a \$ 120.179.836.54.

La causa principal de este déficit, como es del conocimiento del H. Congreso, fué a falta de financiamiento de las leyes de aumento de sueldos de Educación y Fuerzas Armadas. Pudo haber sido mayor pero,afortunadamente, una parte de los pagos que correspondían al año pasado quedó pendiente para el año en curso, en cuyo ejercicio presupuestario pesará; sin embargo, el Gobierno tiene confianza en que, mediante un control estricto de los gastos, podrá cubrir la diferencia.

Por la ley N.º 6.777, se aprobó el Cálculo de Entradas para el presente año por \$ 2.194.424.778 y el presupuesto de gastos por \$ 2.194.293.561.

Este aumento del presupuesto de 423 millones, que se observa, se debe casi en su totalidad al alza de los sueldos de gran parte de los empleados públicos y a un pequeño aumento en obras públicas y Primas de fomento.

Desgraciadamente ello ha sido causante de una reducción de los gastos variables, o sean los gastos generales de la Administración Pública, pues, para cubrir el desfinanciamiento de dichos aumentos, se recurrió, al aprobar el presupuesto en vigencia, a una disminución en esta clase de gastos por casi 28 millones.

A esta reducción hay que agregar las deficiencias del presupuesto en algunos ítem de gastos los cuales, por razones de estrechez en los recursos fiscales, fueron consultados con cantidad inferiores a la necesidad. Entre ellos se cuentan los ítem

de aporte a las Cajas de Previsión, a las cuales se les ha estado pagando por años vencidos. Por este motivo a la Caja de Seguro Obrero se le adeudan 17 millones; a la de Previsión de Carabineros, 8 millones, y a la Caja de Empleados Públicos y Periodistas, 12 millones de pesos.

Considerada la rebaja hecha por el H. Congreso y lo que faltaría para dejar el presupuesto en condiciones de llenar todas las necesidades de la Administración Pública habría que disponer, en el curso del año, de alrededor de 124 millones de pesos más.

Es deseo del Ejecutivo normalizar esta situación presupuestaria para, de este modo, reducir al mínimo los suplementos que hasta ahora, por la situación anotada, no ha sido posible evitar.

Con este objeto el señor Ministro de Hacienda ya ha encargado a los organismos técnicos respectivos el estudio de este serio problema.

DEUDA EXTERNA

Deuda externa de largo plazo

Durante el año 1940, se han continuado pagando a los tenedores de bonos acogidos al plan de Ley N.º 5.580, los intereses correspondientes. Las entradas percibidas por la Caja de Amortización para el servicio de esta deuda ascendieron a US. \$ 9.457.782.56, lo que permitió ofrecer un interés de 1,539 o/o sobre el valor nominal de los bonos.

Las restricciones impuestas al comercio de exportación y la consecuente escasez de instrumentos de cambio, obligaron al Gobierno a destinar transitoriamente los fondos de rescate a la Corporación de Reconstrucción y Auxilio, en conformidad a la autorización que me confirió la Ley N.º 6.334, en vista de que no se había contratado el empréstito externo que dicha Ley consideraba.

A pesar de esta circunstancia, las amortizaciones ordinarias y extraordinarias represen-

taron una cantidad equivalente a US. \$ 6.281.799.10, lo que dejó reducida la deuda externa de largo plazo a un total equivalente a US. \$ 307.242.578.58, según los tipos de cambio establecidos por la Caja de Amortización en su declaración anual.

Deuda externa de corto plazo

Las deudas de corto plazo, constituidas por anticipos bancarios, pagarés descontables de Tesorería y deudas de puertos, todos contratados en moneda extranjera durante 1931, se encuentran prorrogados hasta fines del presente año con 1 o/o de interés y 2 o/o de amortización.

Mi Gobierno iniciará dentro de poco las gestiones que conduzcan a la mejor liquidación de estas obligaciones, ya sea renovándolas o cancelándolas en las condiciones más beneficiosas que pueda lograr.

El servicio de estas deudas lo efectuó regularmente la Caja de Amortización, durante 1940, y al 31 de diciembre su saldo total se había reducido a un equivalente de US. \$ 39.246.562.70, a los tipos de cambio con que la Caja de Amortización las contabilizó al finalizar el año.

DEUDA INTERNA

Directa de largo plazo

El 31 de diciembre de 1939, el saldo de la deuda consolidada fiscal era de \$ 1.689.649.639.66 en emisiones colocadas.

Durante 1940 las nuevas emisiones de bonos alcanzan, solamente, a \$ 4.788.000, destinados a proseguir los trabajos de transformación de la Avenida General Bustamante, que mi Gobierno encontró paralizados, y a los Servicios de Bienestar de la Madre y el Niño, mediante la entrega de bonos a la par que la Caja de Seguro Obligatorio debe conservar en cartera.

En cambio, las amortizaciones alcanzaron a \$ 28.819.441.64; lo que determinó la contabilización

de \$ 1.761.123.286.92, como saldo al 31 de diciembre de 1940.

MOVIMIENTO ADUANERO DE CHILE, EN EL AÑO 1940 COMPARADO CON 1939

Intercambio comercial internacional.— Como ya se ha dicho, el monto de los valores de nuestro Comercio Exterior fué en el año 1940, de \$ 1.206.8 millones de pesos de seis peniques, cantidad superior en \$ 121,8 millones a la de 1939, que alcanzó a \$ 1.082.0 millones.

A la importación correspondieron \$ 507,1 millones, cantidad superior en \$ 96,4 millones a la de 1939, que fué de \$ 410,7 millones.

A la importación correspondieron \$ 396,7 millones, cantidad superior en \$ 25,4 millones a la de 1939, que fué de \$ 671,3 millones.

SITUACION BANCARIA

Durante el último año han continuado en aumento las actividades bancarias del país, siendo este crecimiento causa y efecto, a la vez, del gran desarrollo comercial e industrial observado en igual período en toda la economía nacional. Las cifras que en seguida se insertan demuestran en forma irrefragable este aserto.

Por no disponer de otros datos más próximos a la fecha de preparación de este Mensaje, se consignan los correspondientes al 28 de febrero último, relativos a las partidas más importantes de la gestión bancaria y de emisión y se comparan para su debida apreciación con iguales datos en el mismo mes y día de los años 1938, 1939 y 1940:

Años	Depósitos	Depósitos de ahorro	Colocaciones (en millones de pesos)	Medio circulante
28/2 (1938)	2.502	582	2.458	1.010
28/2 (1939)	2.460	600	2.688	1.161
28/2 (1940)	2.876	703	3.144	1.242
28/2 (1941)	2.957	846	3.544	1.491

ACTIVIDADES DE LA INDUSTRIA SALITRERA EN EL AÑO 1939-1940

A pesar de las dificultades derivadas de la guerra europea, falta de fletes y cierre de algunos mercados consumidores, la Industria Salitrera tuvo en sus actividades y comerciales un desarrollo normal en el último año.

Ninguna nueva Empresa ha prestado su adhesión a la Corporación de Ventas de Salitre y Yodo de Chile y por lo tanto, no han tenido variación, los porcentajes en las cuotas de ventas de las siguientes trece Empresas adheridas:

The Lautaro Nitrate Co., Ltd.	33.854788%
Salitrera Anglo Chilena	24.515536%
Salitrera de Tarapacá y Antofagasta	30.896101%
Astoreca y Urruticoechea	2.430249%
Salitrera Iquique	1.525156%
Industrial y Salitrera Gianoli, Mustakis Ltd.	1.188122%
Salitrera Aguas Blancas y Taltal	0.986076%
Salitrera Santa Rosa de Huara	0.910143%
Salitrera Gloria	0.864434%
Marinkovic Hnos. y Cia.	0.834366%
Comunidad Camiña	0.717148%
Salitrera Pérez y Junoy Ltd.	0.547806%
Pedro Glumic	0.730075%
TOTAL	100.000000%

La capacidad productiva de la industria ha permanecido en 3.999.590 toneladas métricas habiéndose producido durante el año salitrero, en 20 Plantas en trabajo, 1.488.054 T. M. Esta producción representa un régimen de aprovechamiento de sólo 37,20 o/o, con respecto a la capacidad productiva total de la industria.

De las 20 Plantas Salitreras en actividad durante el año 1939-40, dos entregaron salitre granulado elaborado en plantas mecanizadas; el resto entregó salitre cristalizado en las antiguas plantas Shanks.

VENTAS DE SALITRE AÑO 1940-1941

El Directorio de la Corporación al iniciarse el año salitrero 40-41, estimó que las ventas a realizar alcanzarían a 1.450.000 toneladas métricas, habiendo sido el año anterior prácticamente 1.800.000 toneladas métricas. Esta menor estimación de ventas fué hecha después de un cuidadoso estudio tomado en consideración el cierre de algunos mercados extranjeros por el bloqueo de la guerra y especialmente por las dificultades de fletes para el transporte del salitre.

mes de junio pasado, no consideró la venta adicional de 270.000 toneladas métricas para Estados Unidos, operación que realizó posteriormente. Sin embargo, esa estimación ha resultado prácticamente optimista, pues, mercados tales como Egipto, España y Japón, no han podido aprovisionarse por diversas circunstancias y especialmente por la grave escasez de fletes. Así, las ventas del año 1940-41 en curso, puede estimarse que sólo alcanzarán a 1.450.000 o 1.500.000 toneladas métricas, incluyendo en este tonelaje la venta adicional de 270.000 toneladas métricas a Estados Unidos.

Para el año 1941-42, que se inicia el 1.º de julio de 1941, las expectativas de ventas se muestran muy difíciles de estimar si Estados Unidos, no realiza nuevas compras adicionales de salitre, tal vez no se alcanzarán una cifra análoga al año 1940-41.

La política de precios para las ventas de salitre y yodo no ha sufrido modificación. La Industria Salitrera ha mantenido precios suficientemente bajos para poder competir en los mercados de fertilizantes nitrogenados. Los aumentos en los precios realizados en el último año salitrero se hicieron siguiendo los precios de competencia.

UNA POLITICA DE AMPLIA COMPRESION SOCIAL Y DESTINADA A PROCURAR MEJORES CONDICIONES DE LOS OBREROS Y EMPLEADOS PROPICIA EL GOBIERNO

consecuentes con las directivas que ha impartido el Gobierno, en el sentido de realizar una labor enaltecedora de las clases dignificándoles su personalidad y dándoles a conocer la responsabilidad que les cabe en el desarrollo del país, y por la otra parte encauzando la acción estatal hacia un buen y leal entendimiento con el factor patronal, el Ministerio del Trabajo y servicios de su dependencia han cumplido su labor económico-social en un ambiente de compensación y armonía de los elementos fundamentales "Capital y Trabajo" y captando la realidad social existente en relación con las posibilidades de acción gubernativa para abocarse a la solución de los problemas de la habitación, salario mínimo, artículos de primera necesidad, consumo o uso habitual, créditos pignoraticios y del trabajo en general.

Es así como el Ministerio del Trabajo ha logrado crear una atmósfera de confianza pública en la eficiencia y capacitación de sus servicios que se orientan cada día más hacia un completo tecnicismo.

La nueva mentalidad que inspira el Derecho del Trabajo, tendiente a separarlo del Derecho común estableciendo normas que impidan el abuso lesivo del derecho; ha llevado al Ministerio a elaborar una serie de Proyectos de Ley que modifican y amplían el Código del Trabajo, algunos de los cuales han sido ya despatchados por el Congreso Nacional, tales como la Ley N.º 6.527, sobre indemnización por años de servicios a los emplea-

dos particulares; la Ley N.º 6.528 que dió una nueva estructura a los servicios de la Dirección General del Trabajo; la Ley N.º 6.654, que establece las sanciones al título 3.º del Libro I del Código del Trabajo; la Ley N.º 6.676, que establece el procedimiento para el cálculo de las indemnizaciones que deben pagarse a empleados jubilados; la Ley N.º 6.723, que incluye a los profesores y empleados de los establecimientos o institutos educacionales de beneficencia en los beneficios de la Ley N.º 6.527; la Ley N.º 6.754, que autoriza a la Caja de la Habitación para invertir 40 millones de pesos en la solución del problema de la vivienda; la Ley N.º 6.812, que fija el feriado legal de los empleados particulares de las provincias de Tarapacá, Antofagasta, Atacama y Magallanes, ampliando a 25 días hábiles; la Ley N.º 6.844, sobre limitación de rentas de arrendamiento; la Ley N.º 6.859, que concede a la Caja de la Habitación Popular la propiedad de terrenos fiscales destinados a construcción de casas para obreros, etc. Penden también de la consideración de la H. Cámara de Diputados 23 Mensajes enviados en el año último y en lo que va corrido del presente año, todos tendientes a la misma finalidad enunciada.

No obstante la abundante labor realizada, existen en la Cámara de Diputados, como asimismo en el H. Senado numerosos proyectos de Ley de origen Parlamentario y del Poder Ejecutivo tendientes al mismo objeto, como también existen en el

Ministerio del Trabajo, ya elaborados, otros Proyectos de Ley que tratan, citando sólo algunos de ellos, sobre Arbitraje Obligatorio, sobre Pare Forzoso, sobre Desahucio por años de servicio a los obreros, sobre participación en las utilidades de las empresas, etc.

La H. Subcomisión de Legislación y Trabajo de la H. Cámara de Diputados ha refundido en uno solo, los proyectos de Ley a que me he referido y los ha enviado en informe al Ministerio del Trabajo, Secretaría de Estado que ha redactado un proyecto único, incluyendo los que tenía en cartera, a fin de obtener un conjunto metódico y armónico de disposiciones legales que en definitiva regulen los derechos de los obreros y de las empresas patronales, inspirados en principios que aseguran los derechos de las clases asalariadas no vulneren los intereses legítimos del capital y puedan así las actividades industriales, mineras, agrícolas y comerciales, desarrollarse en un ambiente de segura tranquilidad produciendo lo que el país necesita y espera para el completo y perfecto desarrollo de su economía.

Pido, pues, desde luego, la atención preferente del H. Congreso para el proyecto a que me he referido.

La labor inspectiva de los funcionarios del Trabajo se ha realizado, asimismo, a base de un temperamento conciliatorio con el elemento patronal, lográndose resultados positivamente beneficiosos para el mejoramiento de las condiciones de vida y trabajo

La solución de los problemas que afectan a la salud del pueblo ha sido una de las grandes preocupaciones del actual Gobierno

Cada uno de los Servicios, Departamentos, Cajas o Secciones de la Salubridad, Previsión y Asistencia Social del país, han merecido una especial atención y las soluciones y proyectos han tendido a la realización de una política general, convergente al mejoramiento de las condiciones sanitarias, asistenciales y de previsión de nuestra masa ciudadana. Se ha procurado seguir una política central destinada a crear y fortalecer los instrumentos que han de servir el mejoramiento integral de la salud.

Analizando a grandes rasgos la labor desarrollada, podemos decir que en la Dirección General de Sanidad, se ha trazado e iniciado un gran plan de construcciones de casas de limpieza que, determinadas por toda la República, permitan a nuestro pueblo aprender las prácticas de aseo, y nos eviten y preserven de enfermedades, como el tifus exantemático, cuya causa está en la falta de baño de la población. Más de 50 poblaciones, cuentan o contarán a breve plazo con casas de salud, y más de 5 millones de pesos, han sido invertidos con este objeto. A fin de combatir sanitariamente algunos rubros importantes de nuestra patología, se han organizado campañas sanitarias que, sistemáticamente, vayan eliminando los principales focos de infección. Por estas razones, se ha llevado, con gran éxito, en el norte de la República, una campaña antimalárica que, además de sanear las regiones cercanas a Arica, ha dado a la agricultura el aprovechamiento de riquísimos valles de fácil explotación. Se ha iniciado una fuerte lucha anti-tifoidea, y dentro de los escasos medios económicos con que se cuenta, se mantiene un mejor nivel sanitario. Todo esto ha sido factible aumentando la dotación de los medios con que cuenta Sanidad, al procurar la creación del parque sanitario, con todos los instrumentos de movilización, y de recursos indispensables para hacer frente a cualquier emergencia, y dando al personal sanitario una renta que le permita vivir para dedicarse a la tan importante y delicada tarea que se le ha encomendado. Despachada la Ley que reajusta la planta y los sueldos de la Dirección General de Sanidad, se puede contar con el material humano indispensable para un trabajo organizado y provechoso.

Se han reglamentado las normas a que deben ceñirse los servicios sanitarios marítimos, exigiendo de esta manera un más estricto control en los puertos de entrada al país, y mejorando las condiciones sanitarias de las embarcaciones y medios de transporte.

Se elaboró también un reglamento de control de especialidades farmacéuticas que garantiza, estrictamente, la bondad de los productos aquí elaborados.

Hacia un nuevo camino más encuadrado en las necesidades actuales, se ha orientado al Departamento de Control de Precios de Drogas y Productos Farmacéuticos con el propósito de que dentro de sus atribuciones pueda no sólo ser el que fije el precio de los productos y controle el costo de los artículos sino que, además sea el propietario entre los organismos particulares, fiscales y semifiscales, de una estrecha

hacer frente al serio problema de la falta de ciertas drogas que la guerra trajo consigo. Se pudo establecer un acuerdo entre los importadores particulares y laboratorios fiscales y semifiscales, a fin de que todos ellos y con la ayuda de un préstamo de la Corporación de Fomen-

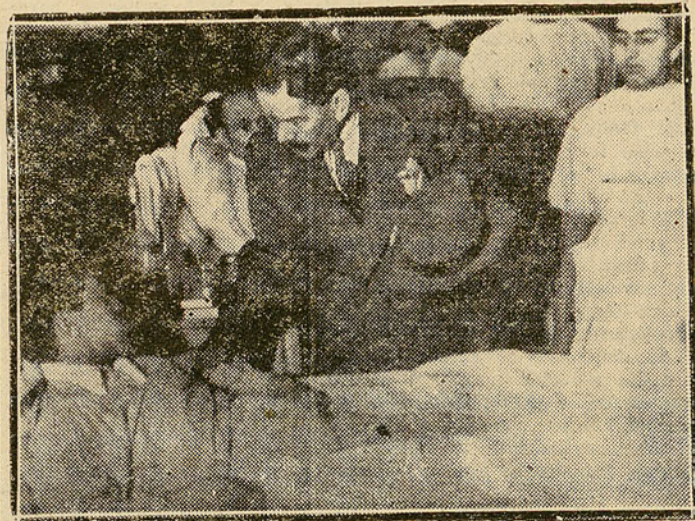

S. E. ha tenido una preocupación constante por la salud de la juventud

to, pudieran comprar en los Estados Unidos un stock a bajo precio, dado el volumen de la compra, stock, que nos pone a cubierto de la falta de ciertas drogas. Llevada a efecto y con éxito hemos adquirido en esta ocasión una cantidad superior a los diez millones de pesos.

Se ha conseguido, además, la formación de un consorcio de importación y exportación formado por particulares, entidades fiscales y semifiscales, que además de importar y exportación en conjunto, centralicen en una sola mano la distribución de la producción. Con las medidas anteriores se tiende a la obtención de las materias primas necesarias para la elaboración en nuestro país de los productos químicos más indispensables y que aquellos no sólo basten para las necesidades nacionales, sino también permita su exportación y sean una fuente de riqueza para la economía nacional. El Gobierno ha alentado a los laboratorios semifiscales, como el Laboratorio Chile y el Instituto Bacteriológico, aumentando el capital del primero y dando al segundo los medios necesarios para la construcción de un nuevo y moderno edificio, propiciando de esta manera, el aumento la producción en estos laboratorios, y la elaboración de todas aquellas materias indispensables a nuestro consumo. Elaborado ya un plan que con la ayuda de la Corporación de Fomento permitirá abordar el problema de la creación de la industria química pesada, cuyos subproductos utilice la industria medicamentosa.

Convencidos que debemos tener un organismo coordinador y orientador, se ha estudiado la reorganización del Departamento de Previsión Social, a fin de darle la tución exclusiva para fijar las normas y directivas a las instituciones de previsión, fiscalizando sus ingresos y egresos, contabilidad, inversiones, administración de sus bienes raíces actuariado, estadísticas, servicios médicos y complementos, fijándose, además el derecho a veto del Ministro de Salubridad y las responsabilidades que caen en los Consejeros por las resoluciones que adopten. Consideramos también el Estatuto Or-

de las Instituciones de Previsión estableciendo un escalafón en el Servicio de las Cajas. En suma, queremos entregar al Gobierno, a través del Ministerio de Salubridad, la herramienta que le permita cautelar los dineros de los imponentes y dirigir la política económica de sus inversio-

nes con un sentido serio financiero que sea prenda de garantía y de rendimiento efectivo.

SERVICIOS DE SALUBRIDAD FUSIONADOS

Durante el año 1940, los Servicios de Salubridad Fusionados (Zona del Terremoto), continuaron desarrollando su labor iniciada el 1.º de Abril de 1939, con la misma organización y espíritu que le dió el Supremo Gobierno al crearlos, esto es, la unión de la parte asistencial de Beneficencia y Caja de Seguro Obrero con Sanidad, formando un Servicio único con todos los elementos de trabajo con que contaban estas Instituciones en aquella región (Presupuesto, equipos de trabajo y personal), más un aporte extraordinario fiscal de \$ 5.500.000; todo ello con el objeto de realizar una labor mancomunada y armónica bajo un comando único, fundamentalmente dirigida en la parte sanitaria a prevenir la aparición y desarrollo de epidemias, y en la asistencial al cumplimiento de un vasto plan de atención médica, dental y farmacéutica para toda la población, sin distinguir que ella estuviese o no afectada a un régimen de previsión.

COMISION DE REFORMA DE LA LEY N.º 4.054

Presidida por el señor Ministro de Salubridad, esta Comisión empezó sus labores en Marzo de 1940, designando a su vez varias SubComisiones para el estudio en detalle de cada una de las partes que informarian el proyecto.

Para elaborar la reforma proyectada se tomó como base un proyecto presentado por el Jefe del Departamento de Previsión Social y a la vez integrante de la Comisión.

Estando ya elaborado un anteproyecto y con el objeto de aportar la mayor base posible de conocimientos y experiencias, el señor Ministro de Salubridad, obtuvo la colaboración del señor Oswald Stein, Jefe de la Sección Seguros Sociales de la Oficina Internacional del Trabajo, invitado especialmente a Chile para este objeto.

Con este motivo se designó una nueva subcomisión integrada por el Jefe y el Actuario del Departamento de

tuarios de la Caja de Seguro Obrero y de la Caja de Empleados Públicos y Periodistas, asesorada por el señor Stein, para que se abocara al estudio del anteproyecto e informara sobre las modificaciones que creyera conveniente hacerla.

Esta subcomisión ha dado término a su trabajo y ha presentado un informe que servirá para la elaboración definitiva del proyecto de ley.

Este proyecto de ley consulta especialmente las siguientes reformas:

- Extiende la atención médica a la familia de los asegurados en el aspecto curativo y preventivo;
- Establece las pensiones de viudedad y orfandad;
- Establece, asimismo, un seguro contra riesgos de cesantía;
- Declara obligatorio el seguro contra accidentes del trabajo y especifica a la vez que en adelante sólo podrá contratarse en la Caja de Seguro Obrero Obligatorio;
- Aumenta el porcentaje de los subsidios de enfermedad, maternidad y lactancia;
- Igualmente aumenta el monto de las pensiones de invalidez y vejez.

Se ha calculado que de esta manera el proyecto de Ley abarcará al 70 olo de la población, adquiriendo de este modo, el carácter de un seguro nacional.

Finalmente, el señor Stein ha evacuado un informe en el que resume sus opiniones sobre el seguro social en Chile, manifestando que la extensión de los beneficios que consulta el Proyecto de Ley, es de la mayor importancia médico-social y no podrá realizarse sin un crecimiento de los recursos actualmente afectados al Seguro de Enfermedad, a propósito de lo cual comenta favorablemente la idea de crear un Servicio Único de Asistencia Médica, curativa y preventiva, al cual sería transferido el utillaje, el material y los recursos financieros de la Beneficencia Pública y del Servicio Médico del Seguro de Enfermedad.

INSTITUTO BACTERIOLOGICO DE CHILE

Durante el año de 1940-41, el Instituto ha experimentado un progreso considerable en todo orden de actividades y ha recibido el más decidido apoyo del Gobierno.

En materia de investigación científica, se prosiguen importantes estudios en materia de tifo exantemático, rabia e inmunidad. Se ha iniciado un trabajo experimental de gran alcance sobre tuberculosis; se ha dado comienzo ya a la práctica clínica de un nuevo tratamiento antisifilítico que permite convertir en infeccioso al enfermo en cinco días y que tiene enormes proyecciones. Varios de los técnicos del Instituto han salido al extranjero a perfeccionar conocimientos, sea becados por entidades internacionales o por cuenta del Instituto.

DEPARTAMENTO CENTRAL DE MADRE Y NIÑO

El Departamento Central de Madre y Niño, del Ministerio de Salubridad, fue creado a mediados del año 1940 con el objeto de coordinar la acción de las diferentes instituciones públicas, semifiscales y particulares que se dedican a la protección de la madre y del niño en la República y para trazar el programa de trabajo que el Estado ha de desarrollar en beneficio de la infancia chilena.

Con ese objeto se elaboró este programa de trabajo que comprende todas y cada una de las actividades que debe encarar el Gobierno para proteger la maternidad y la infancia.

Se ha hecho una encuesta completa y en detalle de la organización finalidades, utilidad y en fin, de todas las características, de las instituciones públicas y privadas que se ocupan de este género de atenciones a lo largo del país.

Para darle solidez a los trabajos del nuevo Departamento Central se dictó un Reglamento que contempla la organización del servicio, sus obligaciones y atribuciones.

Se formó además un Comité de Cooperación y Propaganda que reúne en su seno a los presidentes de las más destacadas obras de protección médico-social a la madre y al niño en Chile y que tiene por objeto fundamental estimular el aporte de la iniciativa privada a la acción del Estado.

Se han organizado algunas Jefaturas Provinciales de Madre y Niño que representan al Organismo Central en la zona geográfica correspondiente y en Santiago se han designado doce Jefes de Sectores ad honorem para realizar el Censo de las instituciones protectoras y estudiar la mejor manera de correlacionar la acción de las distintas entidades en el radio correspondiente.

La labor del Departamento Central hacia la masa necesitada se ha iniciado mediante la búsqueda de los niños recién nacidos.

Las Oficinas del Registro Civil y las Maternidades envían diariamente las listas de niños inscritos en ellas y de recién nacidos, respectivamente. Las Visitadoras Sociales visitan los domicilios de estos niños para imponerse de su situación económica y de su estado de salud y en caso necesario proceden a su inscripción en uno de los establecimientos protectorarios del respectivo sector.

Durante el año 1940, han colaborado a este trabajo varios equipos femeninos de cooperadoras dependientes de diversas instituciones, bajo la dirección del Servicio Social Central y ellas pertenecen a la Cruz Roja de las Mujeres de Chile, a la Escuela de Servicio Social, a la Escuela de Enfermeras, al Comité Pro-Cultura Popular, etc., etc.

Se ha pedido a la Dirección General de Sanidad que, de acuerdo con los principios técnicos sustentados por el Departamento Central, organice el Fichero Central a vía de ensayo en la provincia de Santiago, con el fin de seguir la vida del niño a través de las diversas etapas de su desarrollo.

El Ejecutivo, compenetrado de la trascendencia que reviste el problema de la protección materno-infantil en sus múltiples aspectos, envió al Congreso Nacional un Proyecto de Ley que crea el Consejo Superior de Protección a la Maternidad, a la Infancia y a la Adolescencia, en el cual tendrán representación las tres modalidades técnicas de esta protección que son la médico-social (Ministerio de Salubridad), la educativa (Ministerio de Educación Pública) y la jurídica (Ministerio de Justicia).

Hoy se efectuará el segundo y último concierto del gran violinista Dalmau

En el Teatro Municipal a las 18.45 horas.—Con un programa novedoso y atractivo, que confirmará el valor artístico de este virtuoso del violín

La presentación del martes pasado fué una consagración más del «poeta del violín» como cierto crítico musical ha denominado a Andrés Dalmau. Nuestro público pudo aquilatar que este gran artista, se encuentra en toda la plenitud de su arte, tanto como compositor como ejecutante.

Ahora se presentará nuevamente este insigne virtuoso, con un programa de música de gran aceptación en los públicos cultos, o sea de música «brillante»

que por su armonía y melodía, es más fácil de asimilar por los espectadores, que obras clásicas de mucho fondo filosófico.

Este concierto se efectuará en el Teatro Municipal, a las 18.45 por lo cual nuestro público, podrá asistir a él, con mayor facilidad y menor sacrificio.

El programa que desarrollará Dalmau, en unión con Genoveva D'Arteaga que lo acompaña magistralmente al piano es el siguiente:

PROGRAMA

- 1.º—Sonata Jean Marie Leclair (1697-1764) (Adagio ma poco) Sarabanda-Allegro,
- 2.º—Capricho Vasco, Pablo de Sarasate (1844-1908)
- 3.º—Oración de la Tarde, Robert A. Schumann (1810-1856) August Wilhelmj (1845-1908).
- 4.º—Ronda de los Duendes, Antonio Bazzini (1818-1997).
- 5.º—Sexteto de Lucie (violín sólo). Gaetano Donizetti, (1797-1848), Saint de Lubin (1805-1850).
- 6.—Danza española (De la vida breve), Manuel de Falla-Fritz Kreisler.
- 7.º—Ensueño, Andrés Dalmau.
- 8.º—Zamacueca, Jhossef White-Dalmau.
- 9.º—El canto del Ruiseñor (pedido), Sarasate-Dalmau.

El Diputado Ojeda interesó al Ministro de Fomento

En la solución de diversos problemas de la region

Tenemos conocimiento que el Diputado por la provincia, don Juan Efraín Ojeda, sostuvo hace algunos días, una interesante entrevista con el Ministro de Fomento don Oscar Schnake.

En esta entrevista el parlamentario por la provincia, obtuvo la formal promesa del señor Schnake, de obtener fondos para impulsar obras camineras en la provincia; para continuar en mayor escala las exploraciones petrolíferas y otras de interés general para la provincia.

También el señor Ojeda ha resuelto oponerse tenazmente a las posibilidades que se vuelva a reintegrar el régimen aduanero en Magallanes, para lo cual ha continuado celebrando entrevistas con altos funcionarios del Gobierno.

La Sexta Compañía de Bomberos

Realiza bailes esta noche y mañana

La Sexta Compañía de Bomberos ha venido preparando activamente dos bailes que se llevarán a efecto esta noche y mañana

domingo en los salones del Centro Austral.

Estos bailes serán amenizados por una buena orquesta y prometen verse muy concurridos, dado el entusiasmo que ha despertado su anuncio entre sus socios y simpatizantes.

Las entradas e invitaciones encontraron gran aceptación en los diferentes círculos.

ABAD & FERNANDEZ

Mueblería

Tapicería

Confort y elegancia



José Nogueira 1151

Gran Tienda "El Cantábrico"

Interesantes ofertas para esta estación

Paños de lana para abrigos.—Jerseys de pura lana para señora.—Chompas de lana y Pullovers para caballeros.—Ripos y Camperos para niños

ERRÁZURIZ 599 ESQ. CHILOÉ

TELÉFONO 794

Clínica "Magallanes"

PENSIONADO MEDICO QUIRURGICO

de los doctores

DOMIC — QUIJADA — SANHUEZA
Cirugía, Partos, Rayos X y toda clase de electricidad médica

1a. y 2a. clase — Médico residente

Waldo Seguel 564

TELÉFONO 795

'Electrón' Taller eléctrico

BORIES 571 — FONO 1821

Mattson & Cía.

Ofrece a Ud. sus servicios en el ramo de electricidad, instalaciones y reparaciones interiores, arreglos de motores, dinamos, embobinado, carga de baterías e imanes y arreglos de todas clases de artefactos eléctricos

Atención esmerada — Personal competente — Autorizado por la Dirección General de Servicios Eléctricos

El Sindicato de Gente de Mar elige nuevo Directorio

Mañana a las 9.30 horas celebra una reunión general el Sindicato Gente de Mar, bajo la presidencia de un Inspector del Trabajo, con el fin de elegir la nueva directiva que regirá sus destinos por el presente año.

Dada la importancia de los asuntos a tratar en la reunión de mañana, se nos ha pedido encarecer la asistencia.

El ex Administrador del Casino de Suboficiales Retirados, ofrece en venta toda la instalación de cantina, un billar completo, otros juegos de entretenimiento, todo el mobiliario y varios útiles para banquetes.

Tratar con su dueño, España 1250.

EL MEJOR CALZADO

Barassi

Vinos Concha y Toro

TIENDA Y SASTRERIA

Esteban Imperatore

La casa más antigua del Territorio en artículos de confección para caballeros. Constantemente el mejor surtido en artículos de tienda en general



VENTAS AL POR MAYOR Y MENOR

Calle Bories 970—Al llegar al Palacio—Fono 743

Casa Funeraria "La Colonial"

de Antonio Lobretich

CALLE BORIES 653 — TELEFONO 297

Pone en conocimiento del público que esta moderna y artística casa, tiene en existencia permanente, un grande y variado surtido de coronas, ramos y cintas fúnebres.

NOTA. — No olvide la gran existencia de artículos y ornamentaciones funerarias que tiene en exhibición esta acreditada casa fúnebre.

Gran concentración pública se efectuará mañana en el Teatro Politeama

Como demostración de protesta del pueblo de Magallanes, por la idea de imponerla las aduanas.—Y también como recuerdo de los actores del 4 de Junio de 1932.—Asistirán delegados de Partidos Políticos

Mañana a las diez y media horas se realizará en el Teatro Politeama, la magna concentración pública a que ha invitado el Partido Socialista al pueblo de Magallanes, con el objeto de protestar primeramente por la idea de implantar el régimen aduanero en esta Provincia y en seguida para recordar a los actores de la Primera República Socialista, instaurada en Chile y en el Continente.

Protesta por la Aduana

Fué el Partido Socialista de esta localidad la primera fuerza organizada que acordó iniciar una amplia campaña en contra de la idea incluida dentro del plan de chilenidad, forjado por la Comisión que preside el Ministro de Educación, de establecer en esta provincia el régimen aduanero.

El Partido Socialista consideró que esa medida sería contraproducente, ya que iría en contra de los intereses del pueblo, toda vez que los derechos aduaneros harían encarecer la existencia.

Esta iniciativa del Partido Socialista, ha sido seguida por diversas colectividades locales, e incluso en la Ilma. Municipalidad los regidores socialistas plantearon esta protesta y la Corporación acordó enviar telegrama al norte del país, a fin de dar a conocer al Gobierno el pensamiento de Magallanes.

Conclusiones

Tenemos antecedentes que el Partido Socialista presentará en esta oportunidad interesantes conclusiones a la consideración de la concentración para que ellas sean puestas en conocimiento de las autoridades locales y del Presidente de la República.

En esos trece días del gobierno del pueblo

Homenaje al 4 de Junio

En esta misma concentración también se rendirá un amplio homenaje a los hombres idealistas que interpretando el pensamiento de los productores de Chile, patrocinaron la Primera República Socialista habida en este país y en el Continente el 4 de Junio de 1932.

Diversos oradores se referirán a este punto dando a conocer la personalidad y figura de los hombres que más se distinguieron

en esos trece días del gobierno del pueblo

Concurrirá una delegación del Partido Regionalista

Hemos sabido que el Partido Socialista, ha invitado a esta concentración al Partido Regionalista, quien designará una comisión y un orador para que haga uso de la palabra en esta oportunidad y exteriorice el pensamiento de esa colectividad frente a los problemas materia de la asamblea, y muy especialmente ante la idea de imponer la aduana en esta localidad.

Gran entusiasmo popular

Reina gran entusiasmo popular, por asistir a esta grandiosa concentración, ya que todo el pueblo sabe que debe agitarse a fin de defender la única garantía que tiene, para vivir un poco humanamente a saber la liberación de derechos aduaneros, que permite la adquisición de artículos a un precio más o menos regular.

Por esto estamos seguros que el amplio teatro Politeama se hará estrecho mañana, para contener a todo el público que está conforme con esta campaña que ha iniciado el Partido Socialista.

El pueblo de Punta Arenas debe demostrar su repudio a la intención de aplicar los aranceles aduaneros

Para eso debe concurrir a la magna concentración que realiza el Partido Socialista y Fuerzas Progresistas de la Provincia mañana domingo en el Teatro Politeama a las 10 horas

El Partido Socialista que ha encabezado en esta Provincia el movimiento de repudio a la idea de imponerle a Magallanes los aranceles aduaneros, ha llamado a todos los habitantes de esta localidad el siguiente llamado, invitándolos a la concentración que patrocinara y que se efectuará mañana a las 10 horas en el Teatro Politeama.

Ese llamado dice así:

Llamado al Pueblo de Punta Arenas

Una de las normas principales del Partido Socialista, es defender las aspiraciones nacionales o regionales, que vayan en bien de la colectividad. Así, nuestro Partido ha estado luchando por la implantación de una recia política económica, con el objeto de orientar la producción nacional, para evitar el des-

pilfarro de energía, que significa, la anarquía en la producción. Es nuestro espíritu esencialmente realista el que nos hace obrar en este sentido.

En esta forma, el Partido Socialista de Magallanes, ha encarado resueltamente la amenaza que se cierne sobre esta Provincia, ante la idea propuesta por la Comisión de Chilenidad, de imponer los derechos aduaneros a esta región.

Somos más chilenos que nadie, pero como consumidores y como magallánicos, no podemos aceptar que se impongan nuevas gabelas a esta Provincia, que se traducirían en un aumento del costo de la vida, en circunstancias que las exigencias económicas del trabajador, son sumamente inciertas, como consecuencia del conflicto bélico europeo. La crisis mundial que se está acercando tiene que afectar más que a nadie, a regiones como a esta que tienen un sólo medio de vida, a saber la ganadería. Aquí no hay industria, ni ninguna otra actividad que no sea dependiente de la ganadería, de manera que estamos en la imposibilidad de defendernos contra una crisis financiera.

La implantación de los derechos arancelarios, vendría a agravar aun más este triste panorama de la clase trabajadora regional. Bien sabe el Partido Socialista, que la eximición de los derechos aduaneros, es mucho más beneficioso al capitalista que al trabajador pero mientras no haya un poder regulador del precio de venta, la imposición de derechos aduaneros serviría únicamente para alzar el precio de todos los artículos y darle aún mayor margen de utilidad al comercio.

Ante este peligro, el pueblo debe movilizarse. No hay que conformarse con telegramas, hay que actuar, manifestar nuestra protesta por este atentado, y que el eco de nuestra acción haga vibrar los anchos y duros muros de la Moneda. Así recordaremos al Excmo. don Pedro Aguirre Cerda el compromiso que tiene con esta Provincia, de luchar por su engrandecimiento y bienestar.

Todo el mundo el domingo 8 de Junio al Teatro Politeama a demostrar que está de acuerdo con esta justa campaña emprendida por el Partido Socialista.

MINA DE CARBON "SERVIDORA"

1 tonelada \$ 76.—
1/2 " " 38.—
1 saco " 6.40

Teléfono 1298

Bodega: P. Montt 1124

RAMON AGUILAR V. ofrece maderas de las siguientes clases y medidas, de Tenio, Ulmo, Canelo y Tique de: 2x3x12, de 2x4x12, de 2x5x12, de 2x6x12, de 2x8x12, de 2x10x12, de 3x3x12, de 3x3x12, de 3x4x12, de 4x4x12. Por llegar: 3/4x6x12, de 3/4x8x12, de 1x8x12, de 1x10x12.

Lo que ofrece con un 10% menos que el precio de plaza. Además se hacen precios especiales para aquellas personas que hacen sus pedidos con veinte o más días de anticipación para construcciones completas, encargándose de hacer su presupuesto dando sus medidas para sus construcciones.

Por pedidos dirigirse a calle Talca 1233 o al Hotel Pilcomayo al señor Luis Gallardo.

Para su próximo

traje

¡RECUERDE!

Sastrería

"EL ARTE DE VESTIR"

Errázuriz 644. — Fono 950

LAS CARRERAS DEL DOMINGO

APRECIACIONES Y PRONOSTICOS

ORINOCO es el pronóstico de «CRONICA» en la prueba principal

13,45 horas.—1ª Carrera.—Premio «Baquedano».—Sobre 1.000 metros

1.—Condesa	59 ks.	Nuestro gusto
2.—Delicastessen	58 »	Solamente en canchas anormales.
3.—Poroto	58 »	Para el placé.
4.—Istok	55 »	Lo jugaron con fé y nada.
5.—Ciclón	54 »	Sentirá la cancha dura.
6.—Holgazán	49 »	La sorpresa.

14, 15 hrs.—2ª Carrera.—Premio «Blue Girl».—sobre 1.000 metros

1.—Netter	58 ks.	Es buena su última carrera.
2.—Don Dean	56 »	Llegó último.
3.—Omís	56 »	Entre los últimos.
4.—Aquí Está	55 »	Nuestro palpito.
5.—Flirt	52 »	Peleará la carrera.
6.—Florete	49 »	Un crack para este lote de chuzos.

14,45 hrs — 3ª Carrera.—«Boulogne».—sobre 1.100 metros.

1.—Macuca	59 ks.	¡Cuidado! Bajó de lote.
2.—Frankenstein	55 »	Nos embarcamos con el
3.—Indómita	54 »	Muy corredora.
4.—Flecha	53 »	Son muy parejas sus performances.
5.—Nelly	52 »	En decadencia.
6.—Opereta	48 »	Es muy dispereja.

15,15 hrs.—4ª Carrera.—Premio «Baviera», sobre 1.100 metros.

1.—Pandereta	59 ks.	Siente los kilos
2.—Felicitación	56 »	Defenderá nuestro pronóstico
3.—Perjura	56 »	Llegó tercera en un lote superior
4.—China	54 »	Un suculento dividendo
5.—Odalisca	51 »	Tuvo mucho tropiezo
6.—Osado	49 »	Se agranda mucho en canchas normales.

15,44 hrs.—5ª Carrera.—Premio «Bayaceto», sobre 1.300 metros

1.—Bucanero	61 ks.	Volvió por sus fueros
2.—Peti o	57 »	resaparece
3.—Perdigón	56 »	Su pequeña opción
4.—Fadrigue	54 »	Llegó cuarto
5.—Orinoco	54 »	En corral con Bucanero
6.—Biser	53 »	Ha trabajado muy bien
7.—Salvación	53 »	Bote sus pasitos
8.—Obediente	52 »	Cran chanco
9.—Picaresca	49 »	Cuando la bajen de lote

16,45 hrs.—6ª Carrera.—Premio «Buich», sobre 1.200 metros

1.—Pinocho	58 ks.	Corrió con mala suerte
2.—Porvenir	58 »	El golpe de la carrera
3.—Frascuolo	54 »	Cr con buena monta
4.—Olvidado	52 »	Bastante chance
5.—Oriana	52 »	Es buena su última performance
6.—Granadina II	52 »	Peleará la carrera
7.—Ombú	51 »	Puede venir de un viaje

RESUMEN DE LAS CARRERAS DE MAÑANA

1ª Carrera	GANADOR.—Condesa PLACEE.—Poroto
2ª Carrera	GANADOR.—Aquí Está PLACEE.—Netter
3ª Carrera	GANADOR.—Frankenstein PLACEES.—Flecha
4ª Carrera	GANADOR.—Felicitación PLACEE.—Perjura
5ª Carrera	GANADOR.—Corral Orinoco PLACEE.—Perdigón, Obediente
6ª Carrera	GANADOR.—Corral Tinogasta PLACEES.—Oriana y Frascuolo

Concurso de Pronósticos

	Puntos
«CRONICA»	486
«El Magallanes»	454
Radio Austral	435
La Voz del Sur	428
«La Verdad»	416
Radio N. Magallanes	359

ESSOLUBE

Lubricantes en todos los tipos
CALIDAD NO IGUALADA

POSESION EFECTIVA

Por resolución del treinta de Mayo de mil novecientos cuarenta y uno, del Juzgado de Letras de esta localidad, se ha concedido la posesión efectiva instada de los bienes quedados al fallecimiento de don Rosamel Silva Gutiérrez y de doña Martina Cárcamo Manríquez, a sus hijos legítimos Adelaida, Rosa Amelia, Celina, Juana y Elsa del Carmen Silva Cárcamo.

Esta posesión efectiva se tramita con los beneficios del art. 44 de la Ley 5427. Punta Arenas, 4 de junio de 1941.

Oscar Videla Riquelme.—
Secretario.

(2da. publicación)

TURNOS SANITARIO

Del sábado 23 al 30 de Mayo

FARMACIAS:

«El Sol», Fagnano 681.

MATRONAS:

Ester Céspedes. Ecuatoriana 822, y Leonor López, Chiloé 1280.

PRACTICANTES:

Joel Lira Riquelme, Valdivia 440, y Laura Alvarado, Caupolicán 50

CUANDO USTED VAYA

A NATALES

HOSPEDESE EN EL

HOTEL VICTORIA

DE

MARGARITA P de IGLESIAS

GONDOLAS A NATALES

Góndola de Novoa sale martes y viernes. Ordenes: Avd. España 1042. Teléfono 724.

Góndola Santucci, sale lunes y jueves. Ordenes: Hotel Santucci.

Góndola «La Unión», sale lunes y jueves. Ordenes: Chiloé 1153 teléfono 1065.

EMPORIO de CAFÉ

«LA BRASILEIRA»

Los mejores cafés

Valdivia 1070

Teléfono 300

Jovino Fernández

Botas de goma, hules para mesa equipos eléctricos para pintores, esmeriles y taladros eléctricos, cocinas y calentadores, escopetas calibre 16 y 12 rifles calibre 22 «Winchester», «Cling Surface» para preservar correas de transmisiones

Skármeta Hnos. Ltda.

Avda Colón 766 — Teléf. 323 — Casilla 194



¿QUIERE VESTIR BIEN Y BARATO?

Ordene confeccionar sus trajes en la

SASTRERIA de JUAN ESPAÑA

Experto profesional

ERRÁZURIZ 672 — TRABAJOS GARANTIZADOS

Sublimes

Mariscal

y Cabaret

de
60
ctvs.

con premios
a elección del
consumidor

De nuestro servicio telegráfico del interior y del exterior

Gestiones del Diputado Juan Efraín Ojeda en defensa de la Provincia de Magallanes

Consiguió una importante declaración del Ministro de Educación Presidente de la Comisión de Chilenidad

Santiago, 7.—El diputado por Magallanes, señor Juan Efraín Ojeda, se entrevistó ayer con el Ministro de Educación señor Juan Antonio Iribarren, presidente de la Comisión de Chilenidad, en relación con la iniciativa de pedir la implantación del Arancel Aduanero en Magallanes, según el plan de chilenidad elaborado por la referida comisión.

El señor Ojeda le manifestó que la implantación de la Aduana en Magallanes, acarrearía varios perjuicios a la economía general de la provincia habiendo causado gran alarma pública la noticia de este proyecto como lo testimoniaban los acuerdos tomados por la Municipalidad de Punta Arenas y Natales por la Corporación de Comerciantes Minoristas e Industriales, por la Cámara de Comercio, por el Comité Regional del Partido Socialista y por otros organismos, según telegramas transmitidos a Santiago.

El Ministro le expresó: «Puede informar a los organismos mencionados y a la población en general que haré todo lo posible para derogar ese acuerdo, porque en ningún momento la Comisión de Chilenidad podría poner en práctica una medida que perjudica gravemente la economía de una de las más importantes provincias del país».

En seguida el señor Juan Efraín Ojeda, le planteó al

No habrá modificaciones en el Gabinete hasta que no se arreglen las dificultades entre socialistas y radicales

Santiago 6.—Las gestiones del Presidente del Partido Radical, en el sentido de encontrar un entendimiento con los socialistas, no han tenido aun un resultado práctico, pues tiene el gran tropiezo de la fracción comunista que para impedir ese entendimiento, insisten en llevar como candidato a la Presidencia de la Cámara de Diputados al señor Raúl Brañes, quien en repetidas ocasiones ha demostrado que está dispuesto a declinar este honor en bien de un entendimiento entre los dos partidos más poderosos del país.

La Junta Central Radical, aun no ha determinado claramente su posición en espera de los acuerdos del Séptimo Congreso del Partido Socialista y también de algunas insinuaciones del Ministro del Interior señor Arturo Olavarría.

Particularmente se han verificado muchas conver-

saciones entre algunos dirigentes radicales, para fijar una línea, en atención a que ya los socialistas en su congreso reafirmaron la posición anti-comunista, de manera que deben los radicales optar entre los socialistas y los comunistas.

La mayoría está de acuerdo en que es indispensable la ayuda del Partido Socialista, pues de otro modo estaría todo el pueblo en contra del Gobierno y podría derribarse el régimen republicano. (Pach.)

Cursos breves de periodismo

Santiago, 6.—Hoy, a las 22.30 horas, por Radio «O'Higgins», será transmitido el número quinto del diario «La Noche», que redactan los alumnos de los Cursos Breves de Periodismo, de la Universidad de Chile. Este número de «La Noche» contiene importantes novedades sobre el movimiento educacional y cultural del país. (Pach.)

Alemania estaría efectuando reclutamientos en Finlandia

Londres, 6.—En la prensa de esta capital aparecen informaciones que anuncian que las organizaciones alemanas de Finlandia, estarían reclutando, sin darle a esta recluta carácter oficial, a numerosos jóvenes para servir en el ejército alemán.

Aunpue tales noticias no han sido confirmadas, en los círculos bien informados de Londres se tiene entendido que se están haciendo indagaciones eficaces acerca de lo que al resultar ciertas dichas informaciones puede significar este interesante y curioso acuerdo de las relaciones germano-finlandesas. (Pach.)

Zarparon varios barcos

Argenciras, 6.—De Gibraltar zarparon el portaavión Ark-Royal y varios buques de combate. El crucero Sheffield, y una flotilla de destructores y otra de submarinos. (Pach.)

Presupuesto de guerra de los EE. UU.

Washington, 6.—Ha sido presentado a la Cámara de Representantes el presupuesto de guerra de la nación que asciende a la fantástica suma de 10.009.655.187 dólares.

Es este el mayor presupuesto de guerra que ha tenido los Estados Unidos desde la reciente conflagración mundial. (Pach.)

Aumenta intensidad ataques ingleses

Beyrut, 6.—La acción de la aviación inglesa en Siria va aumentando de intensidad diariamente. En sus comienzos se limitaban a bombardear los aeropuertos que estaban siendo aprovechados por los alemanes, pero se han dedicado a bombardear sistemáticamente, los depósitos de combustibles, los campamentos y los cuarteles, donde hay tropas. También han sido intensamente bombardeados los centros de comunicaciones. (Pach.)

Embajador de Chile llegó a Miami

Miami, 6.—Por los aviones del servicio de la Panagra llegó hoy a esta localidad el Ministro de Chile en Londres señor Manuel Bianchi, quien continuará viaje a Nueva York. (Pach.)

Se alistan en la aviación británica

Roma, 6.—Se informa que numerosos ciudadanos norteamericanos llegados a Palestina se han alistado en la aviación británica. (Pach.)

Desmientese ocupación de Damasco.

Vichy, 6.—El Gobierno Francés ha desmentido terminantemente que fuerzas alemanas hayan ocupado Damasco. (Pach.)

EL SUPLEMENTO

Por deferencia especial de la Oficina de Informaciones del Gobierno, podemos ofrecer ahora integralmente, en un Suplemento, todo el Mensaje Presidencial leído por el Excmo. don Pedro Aguirre Cerda el 21 de Mayo recién pasado.

Como pueden ver nuestros lectores esta impresión fué hecha expresamente para nuestro periódico.

El Mejor Carbón Regional:

Mina Punta Arenas

Fono 4

Bazar y Librería

UNIVERSO

de

L. Fernández y Cía.

Roca 975

Artículos para escritorio y para colecciones. Precios especiales para revendedores.

Los mejores casimires

"Sastrería España"

de **Andrés Seijas**

Cooperativa de Calzado

Fundada por el Sindicato de Zapateros

BALMACEDA ESQUINA CHILOÉ

Ofrece a los compañeros compañeros los siguientes artículos: **BOZAS, ZAPATOS, PUNTERAS, Y OMBRAS DE CUEROS.** Garantizándoles que todos estos artículos son hechos con materiales de primera calidad y precios los más bajos de plaza. **COMPANEROS:** Comprando en la Cooperativa de Calzado hace obra social porque compra productos de sus compañeros de clase. **Exista en todas partes esta marca.**

NO OLVIDE:
Cooperativa de Calzado

BALMACEDA ESQ. CHILOÉ